



A propos de  
**Benoît-Marie MICHEL**  
1871-1926

Yvonne Buisson – Léa Duffy – J.Claude Michel

v2 - Synthèse – Octobre 2021

# Benoît-Marie MICHEL

Né le 16 janvier 1871 à Mussy-sous-Dun

Fils de Claude-Marie Michel et de Claudine-Marie Laroche. Aîné de 9 enfants

Profession : Charron forgeron (attesté pour la première fois en 1892)

Marié le 26 novembre 1903 avec Marie Morin (décédée le 30 avril 1916)

Marié le 11 avril 1918 avec Benoîte-Marie Boireaud (veuve de Joanny Morin décédé en 1915)

Taille 1m59

Sans enfant mais un beau-fils Marcel Benoît Joseph Morin fils de Benoîte-Marie Boireaud et de Joanny Morin.

Décédé le 26 septembre 1926 à Mussy-sous-Dun.



# 1871, sa naissance

Benoît-Marie MICHEL est né à Mussy-sous-Dun le 16 janvier 1871.

Ses parents sont Claude-Marie, âgé de 37 ans, et Claudine-Marie Laroche, âgée de 24 ans.

A sa naissance, Benoît-Marie a une sœur aînée, Françoise Benoîte Marie née le 21 novembre 1869 à Mussy-sous-Dun, elle meurt le 9 octobre 1872 à l'âge de presque 3 ans. Benoît Marie MICHEL sera à partir de cette date l'aîné de la famille.

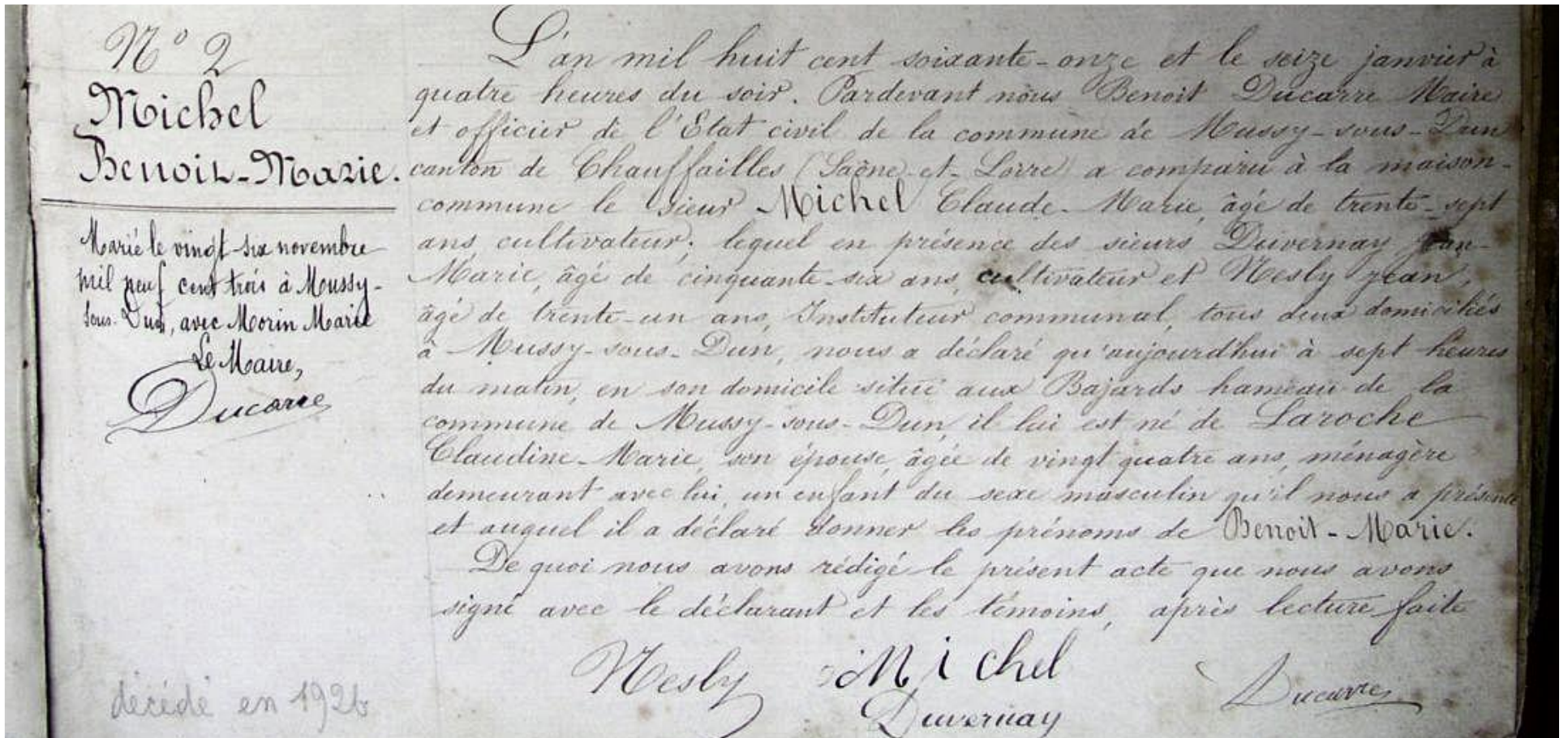



# La maison de sa naissance

<https://goo.gl/maps/bEyJM9aoWtT9D5WQ6>



Source IGN (photo aérienne 1946, 1960) et vue actuelle

Benoît-Marie est né à Mussy-sous-Dun au lieu dit « La Papillonnerie » également appelé « les Bajards » sur les actes de naissance et les recensements de la population.

C'est la maison de ses grands-parents qui appartient maintenant à ses parents, mais au moment de sa naissance, cette maison abrite aussi ses trois tantes Etienne, Françoise et Pierrette, toutes trois couturières, son oncle Benoît et un cousin germain, Joseph (fils de François Michel de Villefranche) lui aussi né en 1871 et qui est sans doute en nourrice.

La vallée du Mussy est alors bien calme, la construction du viaduc ne débutera que 25 ans plus tard.



# 1891, une photo de famille

19	Michel	Claude-Marie	58ans	id	Propriétaire cultivateur	chef de ménage
20	Laroché femme Michel	Claudine- Marie	45ans	id	" "	sa femme
21	Michel	Benoît-Marie	20ans	id	cultivateur	leur fils aîné

En 1891, Benoît-Marie apparaît debout, tout à gauche sur une photo de la famille Michel, avec ses huit frères et sœurs et ses parents.

Il a 20 ans et sur le recensement de la population cette même année il déclare la profession de cultivateur.





# 1892, le conseil de révision

Nom : <i>Michel</i>		Numéro matricule du recrutement : <i>600</i>
Prénoms : <i>Benoît Marie</i> Surnom : _____		Classe de mobilisation : _____
<p align="center"><b>ÉTAT CIVIL.</b></p> <p>Né le <i>16 Janvier 1874</i>, à <i>Mussy sous Ours</i>, canton de <i>Chauffailles</i>, département de <i>Saône et Loire</i>, résidant à <i>Mussy sous Ours</i>, canton de <i>Chauffailles</i>, département de <i>Saône et Loire</i>, profession de <i>charron</i>, fils de <i>Claude Marie</i> et de <i>Claudine Marie Larache</i>, domiciliés à <i>Mussy Ours</i>, canton de <i>Chauffailles</i>, département de <i>Saône et Loire</i></p> <p>N° <i>45</i> de tirage dans le canton de <i>Chauffailles</i></p>		<p align="center"><b>SIGNALEMENT.</b></p> <p>Cheveux <i>et</i>, sourcils <i>bruns</i>  yeux <i>bruns</i>, front <i>large</i>  nez <i>futur</i>, bouche <i>futur</i>  menton <i>ronde</i>, visage <i>ronde</i>  Taille : 1 m. <i>99</i> cent. Taille rectifiée : 1 m. _____ cent.</p> <p align="center">MARQUES PARTICULIÈRES : _____</p>
<p align="center"><b>DÉCISION DU CONSEIL DE REVISION ET MOTIFS.</b>  <small>(Indiquer la nature des dispenses, sursis, etc.)</small></p> <p align="center"><i>dispense</i>  <i>avoir 9 enfants</i></p> <p>Compris dans la <i>2<sup>e</sup></i> partie de la liste du recrutement cantonal ( <i>1<sup>e</sup></i> portion).</p>		<p>Degré d'instruction : { générale (1). <i>3</i>  militaire (2). _____</p>
<p align="center"><b>DÉTAIL DES SERVICES ET MUTATIONS DIVERSES.</b>  <small>(Campagnes, blessures, actions d'éclat, décorations, etc.)</small></p> <p><i>Incorporé au 134<sup>e</sup> régiment d'infanterie à compter du 12 novembre 1892</i>  <i>Arrivé au corps ledit jour (N° M. 4588.)</i>  <i>Emis le 24 septembre 1893, en congé en attendant son passage dans la réserve de l'armée active.</i>  <i>Certificat de bonne conduite accordé.</i></p>		<p align="center">corps auxquels les jeunes gens sont affectés (3).</p> <p>Dans l'armée active. { <i>134<sup>e</sup> Regt. d'Infanterie.</i></p> <p>Dans la disponibilité ou dans la réserve de l'armée active. { <i>Régiment d'Infanterie 379</i></p> <p align="right">NUMÉRO au répertoire du corps. <i>13642</i></p>

Benoît-Marie est charron, il passe le conseil de révision qui le dispense en tant qu'ainé de 9 enfants.

Il fera néanmoins 1 an d'instruction militaire au 134<sup>e</sup> régiment d'infanterie de Mâcon du 12 novembre 1892 au 24 septembre 1893. Il passera ensuite dans la réserve.

# 1896

Sur le recensement de 1896, Benoît est charron et son frère Jean-Marie cultivateur.

Les sept autres enfants et leurs parents vivent encore à la maison de La Papillonnerie, ils sont indiqués comme tisseurs ou tisseuses.

Leurs tantes Françoise et Etiennette habitent toujours la maison.

L'animation est importante au village, le viaduc est en construction, des centaines d'ouvriers ont investi le village.

	15	Michel	Claude-Marie	62an	Propriétaire cultivateur.	chef de ménage
	16	Larsche femme Michel	Claudine-Marie	49an	"	sa femme
	17	Michel	Benoit-Marie	25an	charron	leur fils
	18	Michel	Marie-Madeleine	23an	tisseuse	leur fille
	19	Michel	Marie-Augustine	19an	tisseuse	leur fille
5	20	Michel	Jean-Claude	10an	cultivateur	leur fils
	21	Michel	Benoit-Marie	14an	tisseuse	leur fille
	22	Michel	François	18an	"	leur fils
	23	Michel	Benoit-Joanny	10an	"	leur fils
	24	Michel	Augustine-Marie Louise	3an	"	leur fille
	25	Michel	Françoise Marie	65an	couturière	leur du chef de ménage
	26	Michel	Etiennette	31an	Françoise ménagère	leur du chef de ménage

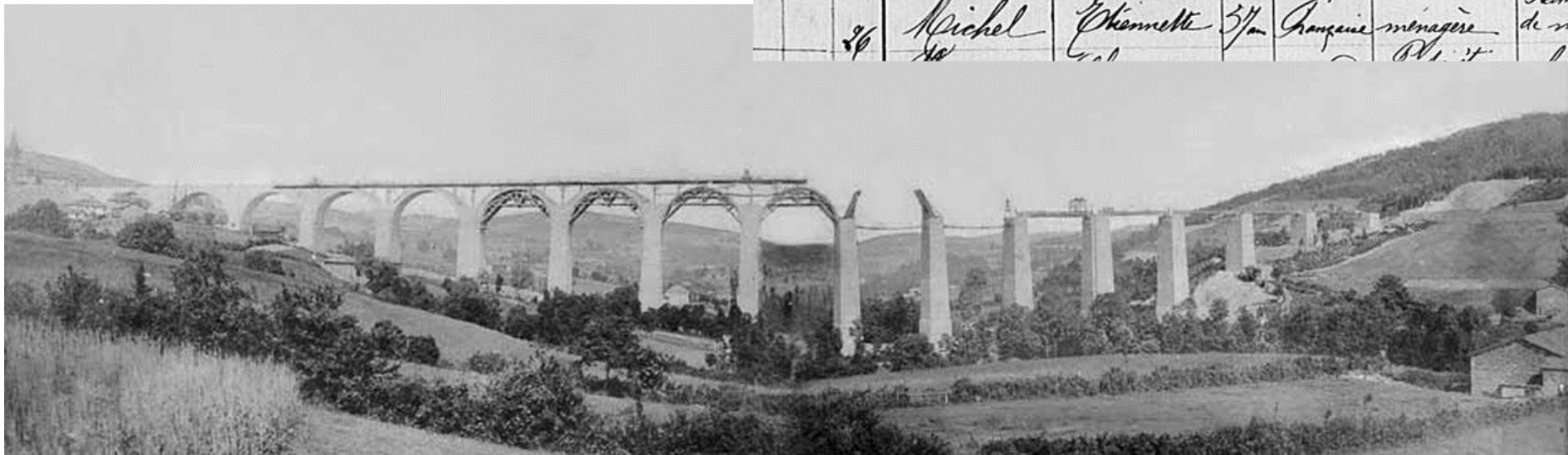



# 1901

Sur le recensement de 1901, Benoît est charron et son frère Jean-Marie cultivateur.

Leurs sept autres frères et sœurs, leurs parents et leurs deux tantes vivent toujours à la maison.

Plusieurs enfants travaillent pour des usines de soierie de Chauffailles.

3	3	10	Michel	Claude-Marie	68ans	id	chef de ménage	Propriétaire cultivateur	patron
		11	Laproche femme Michel	Claudine Marie	54ans	id	sa femme	ménagère	"
		12	Michel	Benoit-Marie	30ans	id	leur fils aîné	charron forgeron	patron
		13	Michel	Jean-Marie	26ans	id	leur fils	cultivateur	M. Michel et Marie son père
		14	Michel	Benoite Marie	19ans	id	leur fille	visseuse usine	M. Nicolas à Chauffailles
		15	Michel	François	17ans	id	leur fils	visseuse usine	M. Dumollet
		16	Michel	Benoit-Joanny	15ans	id	id	cultivateur	son père
		17	Michel	Augustine Louise	10ans	id	leur fille	"	"
		18	Michel	Françoise Marie	7ans	id	Soeur du chef de ménage	"	"
		19	Michel	Stéphanette	6ans	id	id	"	"
		20	Martin	Claude-Marie	40ans	id	chef de ménage	Propriétaire cultivateur	patron

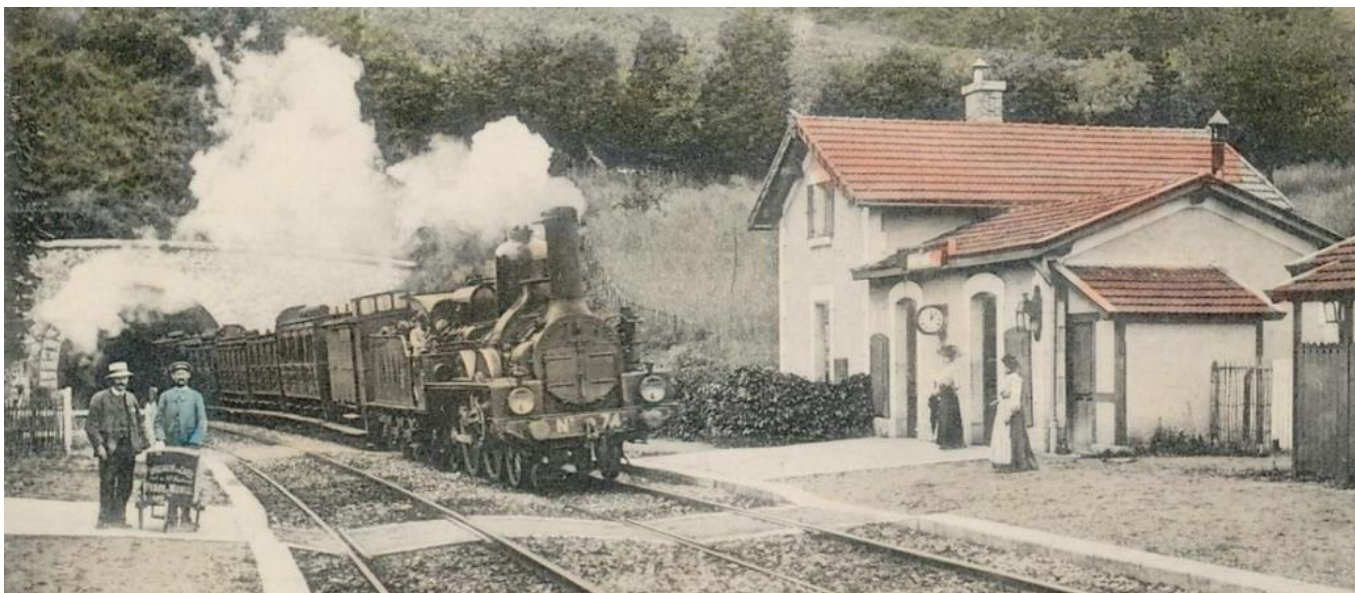

On a inauguré récemment la chapelle de Dun, restaurée par le comte de Rambuteau.

Après des années de chantier, Mussy-sous-Dun a retrouvé un peu de calme, mais se développe grâce à l'arrivée du chemin de fer.

# Son métier de charron

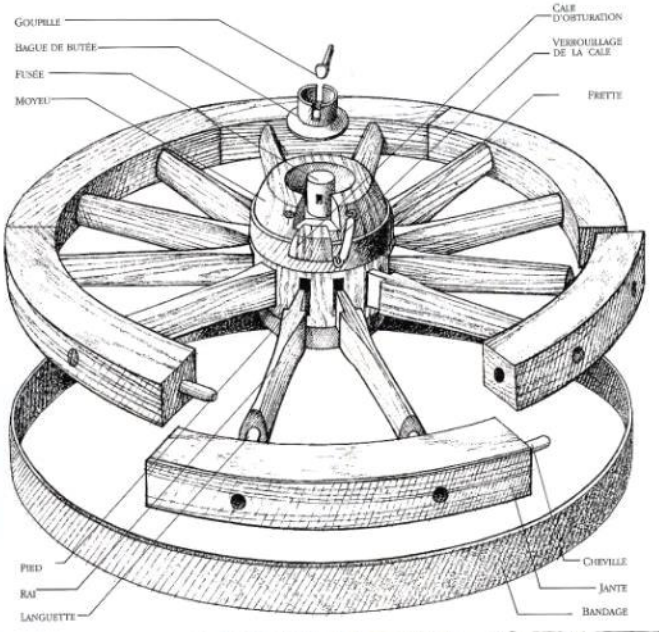

Le charron fabriquait et réparait les véhicules à traction animale avant la motorisation. Chars à timon ou à bancs, charrettes à brancards, tombereaux mais aussi les charrues et les brouettes. Il devait maîtriser à la fois le travail du bois et celui du métal. Benoît-Marie sur plusieurs documents déclare la profession de charron-forgeron.

La pièce maitresse des ces ouvrages et la plus technique à réaliser est la roue à moyeu avec ses rayons en bois et son cerclage en métal parfaitement ajusté. Une roue qui doit être à la fois légère et résistante. C'est sans doute là l'art du charron : le charpentier fait des droites et des triangles, le charron des courbes et des cercles et il sait marier le bois et le métal c'est beaucoup plus noble, c'est pour ça que les photos de charronnage représentent des scènes de cerclage de roues devant l'atelier de La Papillonnerie : c'est le point d'orgue de la profession !

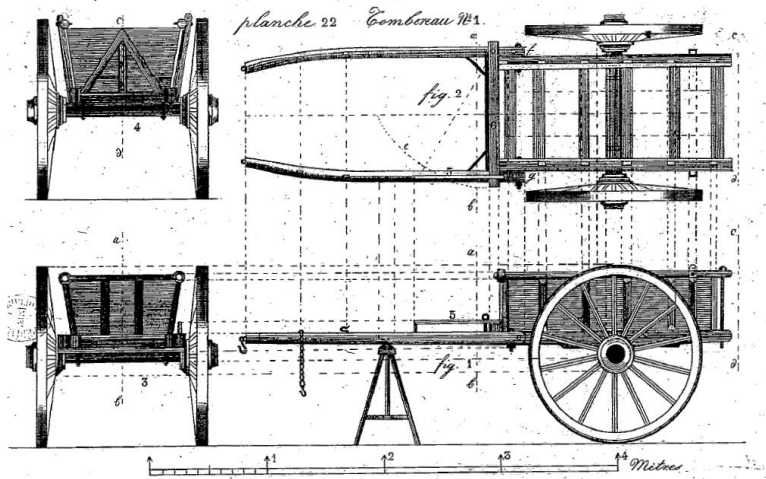

En 1901 à Mussy, l'instituteur Nesly indique deux charrons forgerons Benoît Michel et Isidore Gauthier. Antoine Martin, dit Mouton, prendra la suite de Benoît vers 1925, il sera sans doute le dernier charron de Mussy.



# 1902, charronnage à La Papillonnerie



Sur la photo de gauche à droite :

- Jean-Marie Michel, son frère;
- Benoît-Marie;
- Jean-Marie Laroche, son oncle;
- Benoît-Marie Laroche, son cousin germain;
- Benoîte Joséphine Delaye, épouse Laroche, sa cousine;
- Benoît-Joanny son frère.

La photo est prise devant l'atelier de La Papillonnerie.







# Jean-Marie LAROCHE

Né le 16 mai 1828 – Le Poizat à Mussy-sous-Dun

Décédé après 1911 car il figure sur le recensement de 1911 au Poizat

Profession : Cultivateur, propriétaire.



Sa mère est Antoinette Marie Michel, née le 26 février 1804  
(Fille de Guillaume Michel et Benoîte Augagneur)

C'est le frère de Claudine-Marie Laroche, ils ont 20 ans  
d'écart : il est le second de la famille et elle la petite dernière.

En 1869, son père Benoît Laroche devient le premier maire  
d'Anglure-sous-Dun, jusqu'à alors hameau de Mussy-Sous-Dun.

Son fils Benoît-Marie est charron forgeron au lieu-dit Le  
Poizat à Anglure-sous-Dun.



# Benoît-Marie LAROCHE

Né le 14 mai 1863 – Le Poizat à Mussy-sous-Dun (devenu ensuite Anglure-sous-Dun en 1869)

Fils de Jean-Marie Laroche et Marie-Claudine Trouillet

Profession : Charron – forgeron attesté au Poizat à Anglure en 1891  
après 1921 il est indiqué comme propriétaire exploitant et rentier.



Marié le 9 novembre 1889 avec Benoîte Joséphine Delaye, née le 8 novembre 1866 à Mussy-sous-Dun.

C'est le neveu de Claudine-Marie Laroche épouse Michel.

Benoît-Marie Michel a-t-il appris son métier avec son cousin Benoît Laroche puis a-t-il laissé son activité à Antoine-Marie Martin, gendre de Benoît ?



Décédé le 2 septembre 1941 à Anglure-sous-Dun

# 13 avril 1902, le décès de son père

N<sup>o</sup> 3.  
Michel  
Claude-Marie.

Le an mil neufcent-deux et le treize avril à sept heures  
du matin. Pardevant nous Claude-Marie Ducarre, Maire  
et officier de l'Etat civil de la commune de Mussy-sous-  
Dun, canton de Chauffailles arrondissement de Charolles,  
département de Saône-et-Loire ont comparu à la maison-  
commune les sieurs Michel Benoît-Marie âgé de trente-un  
ans charron fils du défunt ci-après dénommé et Delphin  
Jean-Marie âgé de trente-sept ans maréchal voisin du  
défunt tous deux domiciliés à Mussy-sous-Dun, lesquels nous  
ont déclaré que Michel Claude-Marie, âgé de soixante  
neuf ans, propriétaire-cultivateur, né à Mussy-sous-Dun épouse  
de Larochette Claudine Marie, fils des défunts Michel Marie-  
Marie et Adenise Marie-Antoinette, est décédé hier  
à huit heures du soir en son domicile situé aux Bajards  
hameau de la commune de Mussy-sous-Dun. De quoi,  
après nous être assuré du décès par notre transport au  
domicile du défunt nous avons rédigé le présent acte que  
nous avons signé avec les comparants, après lecture faite  
Delphin Michel Ducarre



Le 13 avril 1902, deux mois après le curé Gay qui a peut-être été le photographe de la famille et un mois après sa tante Etienne c'est son père qui décède dans la maison de La Papillonnerie. Benoît-Marie déclare le décès à la mairie de Mussy-sous-Dun, accompagné de Jean-Marie Delphin son voisin maréchal-ferrant.



# 1902, une photo de famille



Prise dans doute le même jour que la photo de charronnage depuis la maison du hameau de La Papillonnerie, cette photo rassemble la famille Michel et une partie de la famille Laroche.

Benoît est au second rang, tout à droite de la photo, derrière sa mère et sa sœur Louise.

A sa droite son cousin Benoît-Marie Laroche lui aussi charron à Anglure et son oncle Jean-Marie Laroche le frère de sa mère Claudine-Marie.

# 1903, le mariage avec Marie Morin



Benoît se marie avec Marie Morin le 26 novembre 1903 à Mussy-sous-Dun. Il a 32 ans et Marie a 21 ans.

En août 1895 les Morin habitaient encore les Bassets à Châtenay (71), ils se sont installés à Mussy-sous-Dun en 1898. Marie Morin est la fille de Benoît Morin (1856-1925) et de Joséphine Desmurs (1856-1932).

Le contrat de mariage est signé le 4 novembre 1903 chez Me Guyot notaire à Chauffailles. Les bans sont publiés en novembre 1903 à Mussy-sous-Dun.

Leur union a duré 12 ans et 5 mois. Le couple n'a pas eu d'enfant.



# 1903, le mariage avec Marie Morin



N° 4  
Mariage de  
Michel Benoit-Marie et  
Morin Marie  
26 novembre 1903.

Le an mil neuf cent trois et le vingt-six novembre à quatre heures du soir. Pardevant nous Claude-Marie Ducarre, Maire et officier de l'état civil de la commune de Moussy-sous-Dun, canton de Chauffailles, arrondissement de Charolles, département de Saône-et-Loire, ont comparu: Michel Benoit-Marie, âgé de trente-deux ans, charron-forgeron, né à Moussy-sous-Dun, le seize janvier mil huit cent soixante-onze, ainsi que le constate son acte de naissance inscrit sur nos registres, fils majeur de Michel Claude Marie, décédé à Moussy-sous-Dun le douze avril mil neuf cent deux, ainsi que le constate son acte de décès inscrit sur les registres de notre commune et de Saroche Claudine-Marie, propriétaire, avec laquelle il est domicilié à Moussy-sous-Dun, et Morin Marie, âgée de vingt-un ans, ménagère, née à Châtenay le vingt-trois juillet mil huit cent quatre-vingt-deux, fille majeure de Morin Benoit et de Desmurs Josephine, cultivateurs, avec lesquels elle est domiciliée à Moussy-sous-Dun. Esquels assistés, savoir: le futur époux de sa mère, la future épouse de son père et de sa mère tous ici présents et consentants nous ont requis de procéder à la célébration de leur mariage dont les publications ont eu lieu en notre commune les dimanches quinze et vingt-deux de ce mois sans qu'il soit survenu aucune opposition. Sur notre interpellation les comparants nous ont déclaré qu'il a été fait un contrat de mariage devant M. Guyot, notaire à Chauffailles à la date du quatre novembre courant. A l'appui de la requisition on nous a remis: 1° l'extrait de l'acte de naissance de la future; 2° le certificat du notaire qui a reçu le contrat, quelles pièces, en bonne forme, ont été paraphées par nous et les parties et resteront annexées au présent acte de mariage. Faisant droit à la requisition et après nous être assuré que le futur époux a satisfait à la loi sur le recrutement ainsi que l'atteste



# 1903, le mariage avec Marie Morin



son livret militaire produit, nous avons donné lecture des pièces ci-dessus et du chapitre  
six du code civil, titre du mariage; après quoi nous avons demandé aux contractants  
s'ils voulaient se prendre pour mari et pour femme. Chacun d'eux ayant répondu  
séparément et affirmativement nous avons prononcé au nom de la loi que  
Michel Benoit Marie & Morin Marie ont unis par le mariage.  
Le tout a eu lieu publiquement en notre maison commune, les portes ouvertes et nous  
en avons dressé immédiatement le présent acte en présence de Messieurs  
Ray Benoit âgé de quarante-neuf ans, tisseur en soie, Larrazin Claude Marie  
âgé de quarante-cinq ans, ferronnier, Boireaud Antoine Marie, âgé de  
vingt-six ans, cordonnier et Reboux Johnny, âgé de trente-cinq ans, instituteur  
public tous quatre domiciliés à Mussy-sous-Dun et non parents des époux  
et nous avons signé avec tous les comparants sauf la mère de l'époux qui a  
dit ne le savoir après lecture faite.

Morin Marie Michel  
Desmurs Marin Ray Larrazin  
Boireaud J. Reboux Desmurs



# Marie Morin (1882-1916)

Benoît Morin s'installe en 1898 comme fermier de Mme Sabatin sur le domaine des Murgers à Mussy avec ses 6 enfants, Marie est la seconde, elle a 16 ans.

Elle se marie avant son frère aîné Pierre-Marie, qui épouse Benoîte Michel, sœur de Benoît, en 1906. L'union de Benoît et Marie est donc le premier mariage Michel-Morin...

6	Morin	Benoît	45ans	♂	chef de ménage	Fermier cultivateur	patron
7	Desmurs f. Morin	Josephine	44ans	♀	sa femme	"	"
8	Morin	Pierre Marie	20ans	♂	leur fils aîné	cultivateur	M. Morin son père
9	Morin	Marie	18ans	♀	leur fille	cultivateur	"
10	Morin	Joanny	17ans	♂	leur fils	cultivateur	"
11	Morin	Claude Marie	14ans	♀	"	"	"
12	Morin	Marie Josephine	8ans	♀	leur fille	"	"
13	Morin	Marcel	5ans	♂	leur fils	"	"
14	Danjoux	Antoine	47ans	♂	"	cultivateur	Mme Sabatin à Lyon



# 1906

Claude-Marie est décédé  
Benoît est charron-forgeron  
et marié à Marie Morin,  
Jean-Marie cultivateur et  
marié à Jeanne Marie  
Monvendeur, Françoise, leur  
tante, habite toujours ici.

Leur plus proche voisin est  
Claude-Marie Martin mais  
son fils Antoine n'est pas  
encore charron.

1	1	Laroche Michel	Claudine Marie	1846	- id -	- id -	chef de ménage	ménagère	patronne
	2	Michel	Jean-Marie	1874	- id -	- id -	son fils	cultivateur	sa mère
	3	Monvendeur	Jeanne Marie	1851	- id -	- id -	sa bru	couturière	patronne
	4	Michel	Benoit-Janny	1885	- id -	- id -	son fils	cultivateur	sa mère
	5	Michel	Augustine M <sup>lle</sup>	1890	- id -	- id -	sa fille	"	"
	6	Michel	Jean-Claude	1879	- id -	- id -	son fils	mécanicien- ajusteur	Paillard chauffais
	7	Michel	François	1883	- id -	- id -	son fils	cultivateur	sa mère
2	8	Michel	Benoit Marie	1871	- id -	- id -	chef de ménage	charron- forgeron	patron
	9	Morin	Marie	1882	Chatenay	- id -	sa femme	ménagère	"
3	10	Michel	Françoise	1830	Mussy 7 Dun	- id -	chef de ménage	"	patronne





# 1908, le partage au décès de Claude-Marie

Dans un acte du 11 février 1908, Claudine-Marie partage ses biens avec ses neufs enfants.

La maison et les terres proches de La Papillonnerie (en rouge ci-dessous) sont partagées entre Benoît-Marie et ses frères Jean-Marie et Joanny qui sont cultivateurs, les autres enfants se partagent les autres biens.

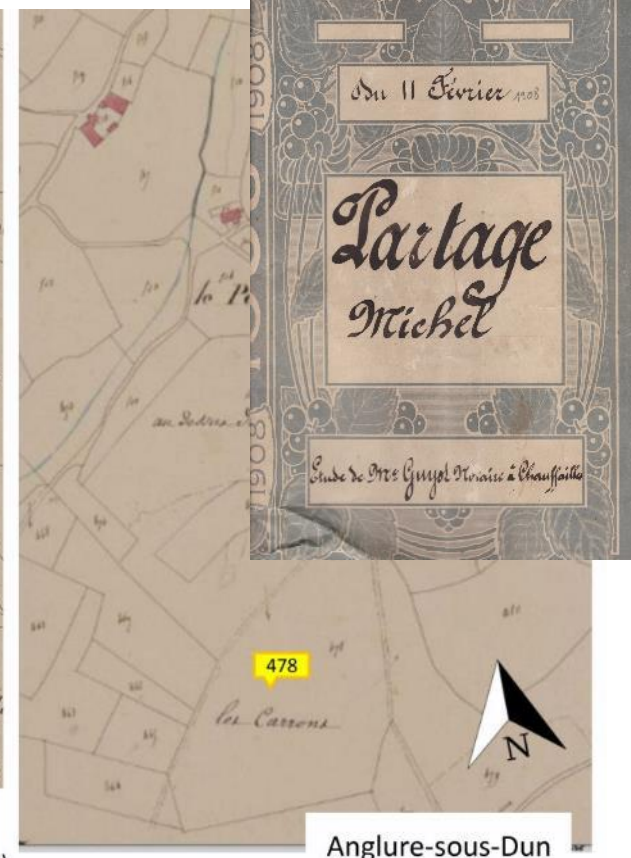
Claudine-Marie garde en propre une terre à Anglure, proche de sa maison natale.



 Benoît-Marie Michel

 Jean-Marie Michel

 Claudine-Marie Laroche (en propre)

 Benoît-Joanny Michel

 Benoite-Marie Michel, Morin

 Séparation approximative des parcelles après le partage



# 1911

1	1	1	Michel	Benoît-M <sup>e</sup>	1871	Mussy	-w	chef de ménage	charron	patron
		2	Morin	Marie	1862	Châtigny	w	sa femme	..	..
2	2	3	Michel	Jean-Marie	1874	Mussy	F	chef de ménage	cultivateur	patron
		4	Monveneur	Jeanne-M <sup>e</sup>	1881	-w	-id-	sa femme	"	..
		5	Michel	M <sup>e</sup> Yvonne	1908	-id-	-w-	sa fille	"	"
	3	6	Laroche <sup>vve</sup> Michel	Claudine	1848	-id-	-w-	chef de ménage	"	patronne
		7	Martin	Claude-M <sup>e</sup>	1861	-w-	-w-	-w-	cultivateur	patron



Sur le recensement de 1911, Benoît est charron et marié à Marie Morin. Jean-Marie est marié avec Jeanne-Marie Monveneur, leur fille Yvonne est indiquée mais pas encore leur fils Louis (né en juillet 1911).

La mariage de la cadette de la famille, Augustine-Marie-Louise avec Claude Marie Joseph Trouillet de Chauffailles, est célébré à Mussy-sous-Dun le 17 janvier 1911.

Sur la photo du mariage, Benoît-Marie est à gauche à coté de sa femme Marie Morin, Jean-Marie et leur mère Claudine-Marie sont debout à droite.



# Août 1914, la mobilisation

Nom : *Michel*  
Prénoms : *Benoît Marie* Surnom :

Dans la disponibilité  
ou dans la réserve de l'armée active.

**CAMPAGNE CONTRE L'ALLEMAGNE**

*(du 1<sup>er</sup> août au 10<sup>er</sup> août 1914  
du 10 oct. 1914 au 5<sup>er</sup> mai 1917)*

A accompli une 1<sup>re</sup> période d'exercices dans le 134<sup>e</sup> Régiment  
d'Infanterie du 4<sup>e</sup> au 31 octobre 1907

A accompli une 2<sup>e</sup> période d'exercices dans le 134<sup>e</sup> Régiment  
d'Infanterie du 26 août au 22 septembre 1908

Passé dans l'armée territoriale le 1<sup>er</sup> novembre 1905

recrutement.

334

Dans l'armée territoriale  
et dans sa réserve.

Rappelé à l'activité de 1<sup>er</sup> août au 10<sup>er</sup> août 1914. G.V.C. Rappelé au  
20<sup>er</sup> août 1914. Passé au 98<sup>e</sup> rég<sup>t</sup> inf<sup>l</sup> le 22 oct. 1914. Détaché au  
dépôt des métallurgistes 19 rue d'Estrée à Paris du 11 juin 1916  
jusqu'au 11 juin 1916. Passé le dit jour à l'usine Grivolos à Chatou  
Sud est Oise. Passé au 27<sup>e</sup> P<sup>t</sup> de dragons le 1<sup>er</sup> juillet 1917  
Renvoyé dans ses foyers le 5 septembre 1917 en qualité de  
propriétaire exploitant « catégorie A » Passé au 134<sup>e</sup> inf<sup>l</sup> le 22-10-17  
2<sup>e</sup> d'infanterie au 20 juillet au 10 août 1900

Passé dans la réserve de l'armée territoriale le

Libéré du service militaire le

**20 DEC 1918**

**1 OCT 1911**

397

146

39

Le 1er août 1914 à la mobilisation générale, Benoît-Marie a plus de 43 ans. Il est affecté d'abord au service de la garde des voies de communication (GVC), puis au 60<sup>e</sup> RIT et le 22 octobre 1914 au 98<sup>e</sup> RIT cantonné à Roanne. Le 11 Juin 1916 il est affecté dans une usine rue d'Estrée à Paris puis le 11 septembre 1916 à l'usine Grivolos à Chatou (78). Le 1 juillet 1917 il est affecté au 27<sup>e</sup> dragon et le 5 septembre 1917 il est de retour à Mussy. Il a presque 48 ans à l'armistice



# Août 1914, la mobilisation

Nom : *Michel*  
Prénoms : *Benoît Marie* Surnom :

Du 1er août au 10 septembre 1914 Benoît-Marie est affecté au service de la garde des voies de communication (GVC) sans doute au viaduc de Mussy et dans les tunnels des alentours.

L'instituteur Nesly note en 1918 :  
« *Le viaduc fut gardé militairement pendant environ trois mois par des réservistes de l'armée territoriale. Pour traverser la voie ferrée il fallait se munir d'un « Laissez passer » délivrée par la mairie ; Il y avait un poste près de chaque extrémité du viaduc et des sentinelles arrêtaient les passants. La ligne de chemin de fer prit une grande importance. Nous y avons vu passer des trains chargés de munitions de trains de blessés, d'autres conduisant des prisonniers bulgares, et autres, des soldats (de toutes nationalités) »*

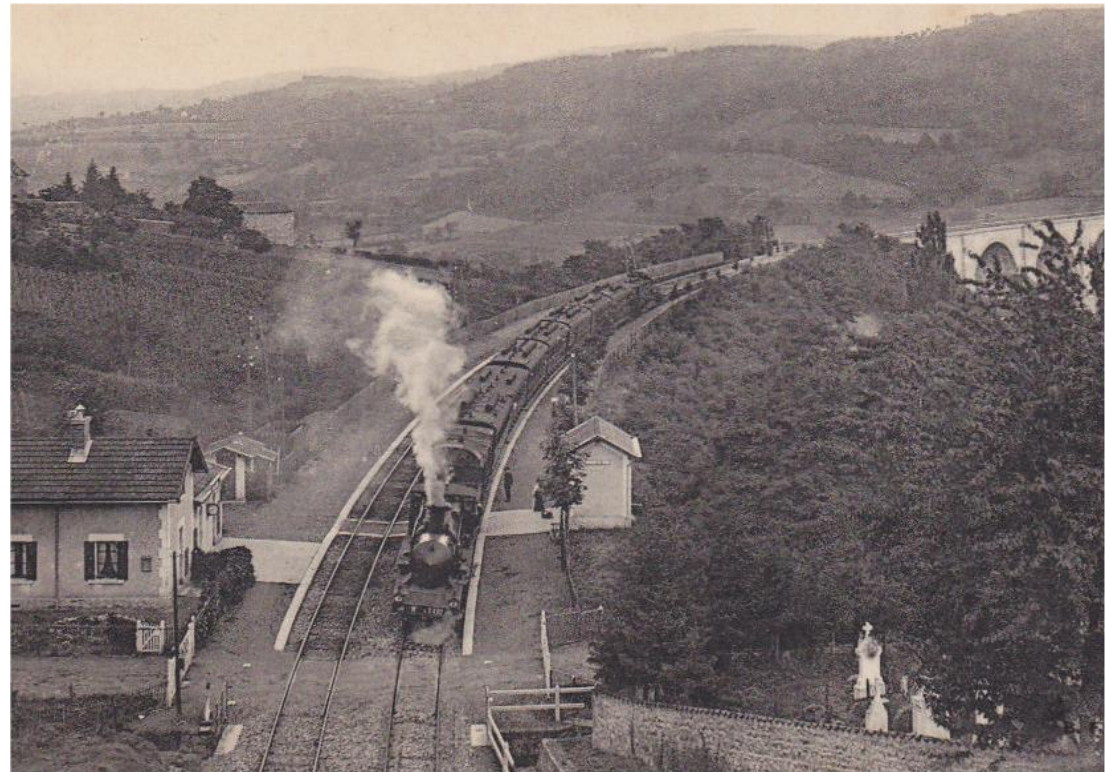



# 1914-1916

Photo-carte postale du 98<sup>e</sup> régiment d'infanterie territoriale sans doute au cantonnement du bois des loges en 1915.

Benoît, assis au centre de l'image, est affecté à la cuisine roulante du régiment comme en témoigne cette carte qu'il adresse à sa sœur Benoîte et à la famille Morin à l'occasion du nouvel an.

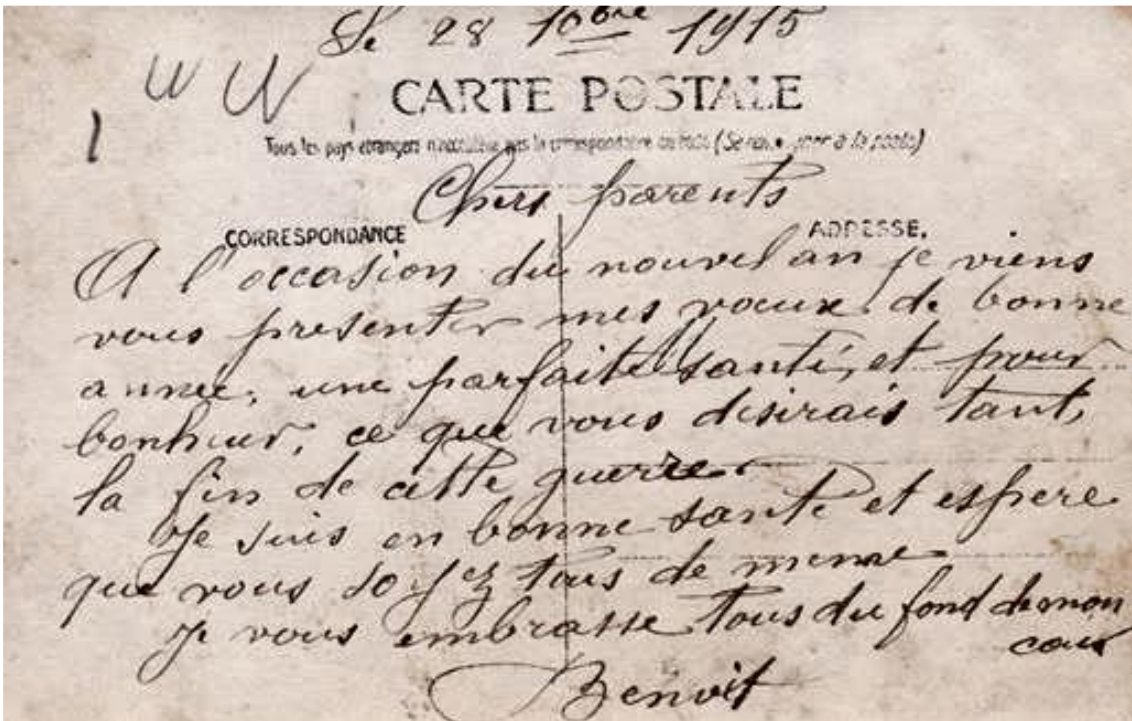

28 décembre 1915

Chers parents,

A l'occasion du nouvel an je viens vous présenter mes vœux de bonne année, une parfaite santé, et pour bonheur ce que vous désir(ais) tant, la fin de cette guerre.

Je suis en bonne santé et espère que vous soyez tous de même. Je vous embrasse tous du fond de mon cœur.

Benoît



# 1914-1916



Michel 22805  
 Benoit Marie  
 1<sup>er</sup> été payé de la Solde de présence  
 au taux de 2 pour la période  
 du 11 Mars au 16 Mars 1916 1/2



Justifié le 17 Mars

1 août 1914	Rappelé à l'activité du 1 août au 10 sept. 1914 au GVC
1 août 1914	43 ans à la mobilisation générale
1 août 1914	Campagne contre l'Allemagne du 1 août au 10 septembre 1914
10 oct. 1914	Rappelé au 60e Régiment d'infanterie (territoriale)
10 oct. 1914	Campagne contre l'Allemagne du 10 oct 1914 au 11 juin 1916
22 oct. 1914	Passé au 98e Régiment d'infanterie (territoriale)
11 juin 1916	Détaché au dépôt des métallurgistes Rue d'Estrée à Paris
11 sept. 1916	Passé à l'usine Grivolos à Chatou (Seine-et-Oise)
1 juil. 1917	Passé au 27e Régiment de dragons
5 sept. 1917	Renvoyé dans ses foyers en qualité de propriétaire exploitant, catégorie A
22 oct. 1917	Passé au 134e Régiment d'infanterie
11 nov. 1918	48 ans à l'armistice
20 déc. 1918	Libéré du service militaire

# 30 avril 1916, décès de Marie Morin

Marie Morin meurt à l'âge de 33 ans le 30 avril 1916 à 5 heures du matin dans la maison de La Papillonnerie. C'est son frère aîné Pierre-Marie Joseph Morin qui déclare le décès à la mairie. Benoît-Marie est sans doute au 98<sup>e</sup> RIT cantonné en Moselle, il ne sera affecté dans des usines à Paris puis à Chatou qu'à partir de juin 1916.

Il profitera d'être à Paris avec son frère Jean-Claude (affecté dans un atelier de tramways aux Lilas) pour faire reproduire un portrait Marie Morin qui sera diffusé dans les familles Michel et Morin. Benoît fait réaliser une très belle tombe au cimetière de Mussy-sous-Dun où il la rejoindra 10 ans plus tard.

N° 5  
Décès de  
Marie Morin  
30 avril 1916.

Le trente avril mil neuf cent seize, à cinq heures du matin  
Marie Morin née à Châtenay le vingt-trois juillet mil huit cent quatre-vingt-deux  
ménagère, fille de Benoit Morin et de Joséphine Desmurs cultivateurs demeurant à Mussy-sous-Dun  
épouse de Benoit Marie Michel, charbonnier domicilié à Mussy-sous-Dun

est décédée en son domicile lieu dit aux Bajards, hameau de cette commune.

Dressé le trente avril mil neuf cent seize, à sept heures du matin  
sur la déclaration de Pierre Marie Joseph Morin âgé de trente-cinq ans, cultivateur  
domicilié à Mussy-sous-Dun frère de la défunte, et de Claude Marie Joseph Lerouillet âgé de trente  
quatre ans, cultivateur domicilié à Mussy-sous-Dun beau frère de la  
défunte  
qui, lecture faite, ont signé avec Nous, Auguste Marie Vouillon conseiller municipal de  
Mussy-sous-Dun officier de l'état civil par délégation.

Morin  
Lerouillet  
Vouillon





# 1916-1917, à l'usine Grivolos de Chatou



De septembre 1916 à juillet 1917, Benoît-Marie habite le foyer des métallurgistes, rue du Château à Chatou.

L'usine Grivolos de Chatou fabrique du matériel électrique et les ateliers de constructions mécaniques Filtz et Grivolos du matériel agricole et de tracteurs.

Claude Grivolos, investisseur lyonnais installé à Chatou, est aussi associé à Charles Pathé pour fabriquer à des phonographes.



Pendant la Grande-Guerre ce sont des armes, des munitions et du matériel militaire qui sont fabriqués dans ces usines



# 1916, sa visite du Sacré-Cœur à Paris

La façade de la basilique est terminée depuis deux ans mais elle ne sera consacrée qu'en 1919 et officiellement achevée en 1923.

Chatou, le 25 septembre 1916

Cher beau-frère et chère sœur,

Il y a déjà quelques temps que je ne vous ai pas donné de mes nouvelles, si je ne l'ai pas fait c'est parce que je n'avais rien de nouveau à vous dire. J'ai été hier au Sacré-Cœur à Montmartre, l'impression de mon voyage est d'y retourner le plus tôt possible. J'ai aussi été voir le cousin Jolivet, comme je n'étais pas au courant de voyager en métro j'ai pris un taxi. J'ai traversé presque tout Paris en auto, ça m'a coûté 3fr15, pour revenir j'ai pris le métro accompagné du cousin et de la cousine, à présent avec une carte j'irai n'importe où dans Paris en métro. Je fais toujours le même travail ici. Je suis en bonne santé et espère que vous êtes tous de même.

Mes amitiés à toute la famille – Benoît

M.B. Foyer des métallurgistes, 3 bis rue du château, Chatou  
S&O

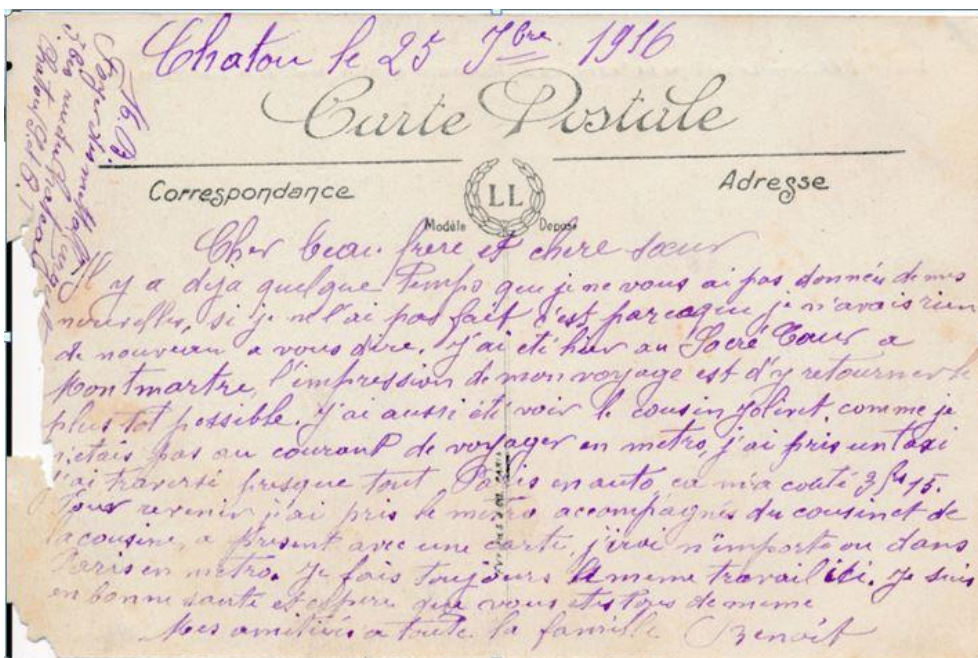



# Son cousin Jolivet

Jean-Marie Jolivet est forgeron à Paris où il s'est marié le 23 mai 1903 avec Marie-Pauline Allamel, cuisinière, originaire d'Ardèche.

Jean-Marie est né à Mussy-sous-Dun le 4 avril 1865, il est le fils de Claude-Marie Jolivet et de Jeanne-Marie Laroche la sœur de Claudine-Marie. C'est donc un cousin germain de Benoît, et sa grand-mère est aussi une Michel, Antoinette-Benoîte est la fille de Guillaume Michel, l'arrière grand-père de Benoît.

Domicilié à Montparnasse, c'est lui qui guide Benoît-Marie dans le métro parisien.

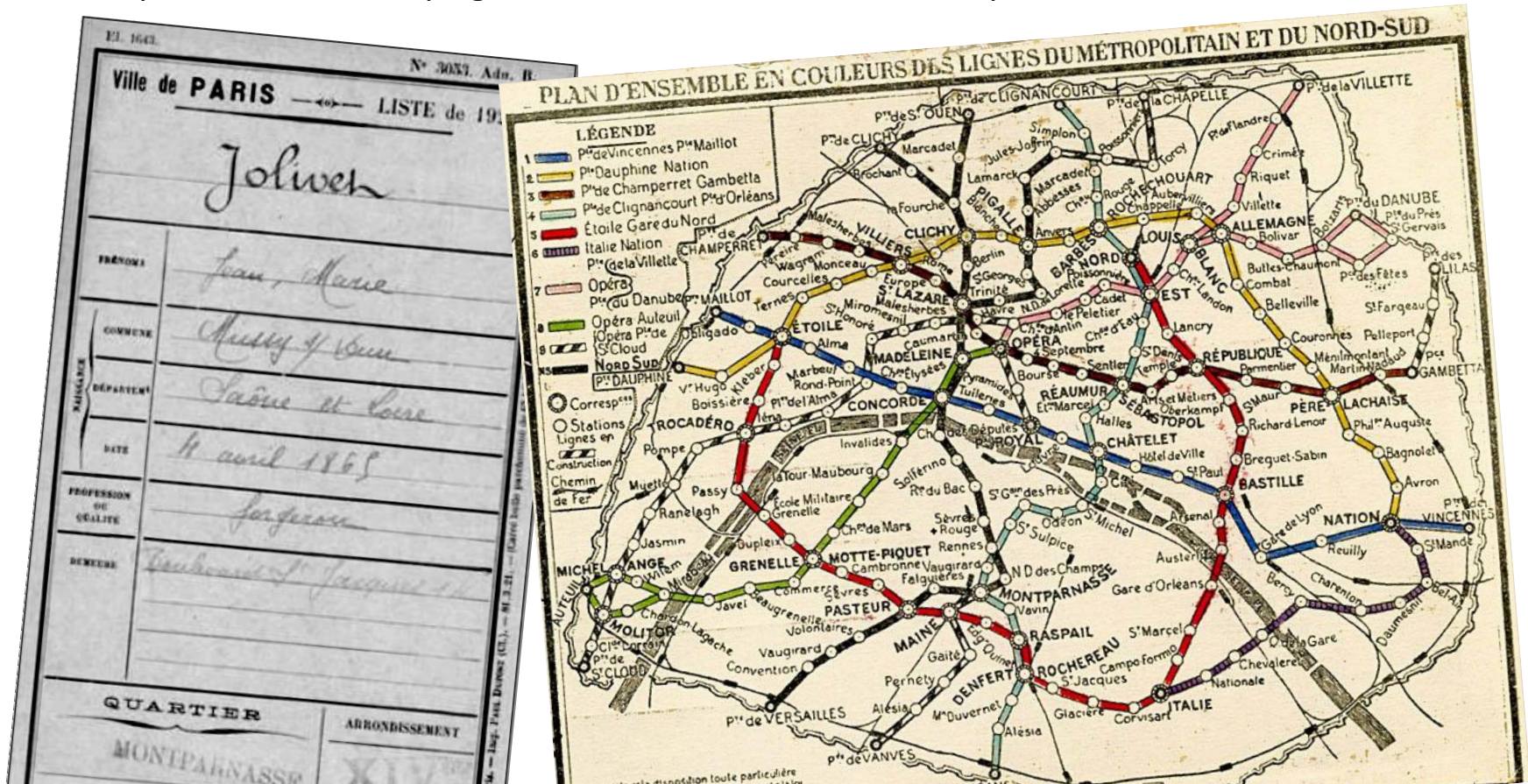



# 26 février 1917, le décès de Claudine-Marie

Benoît et son frère Jean-Claude qui travaillent à Paris pour l'effort de guerre, rentrent à Mussy-sous-Dun où leur mère décède le 26 février 1917. C'est Benoît qui déclare le décès à la mairie le jour même.

De retour à Paris pour quelques mois, ils vont faire réaliser aux Lilas où travaille Jean-Claude des reproductions de photos de Claudine-Marie et de Marie Morin qui seront diffusées dans la famille.

N° 4  
Décès de  
Claudine Marie Laroche  
le 26 février 1917

Le vingt-six février mil neuf cent dix-sept, à une heures du soir  
Claudine Marie Laroche née à Mussy-sous-Dun le vingt-sept avril mil huit cent quarante-six, ménagère, fille des défunts Benoit Laroche et Antoinette Michel, veuve de Claude Marie Michel.

est décédée en son domicile, lieu dit aux Bajards, hameau de cette commune.

Dressé le vingt-six février mil neuf cent dix-sept, à cinq heures du soir  
sur la déclaration de Benoit Marie Michel, âgé de quarante-six ans, charbon forgeron domicilié à Mussy-sous-Dun, fils de la défunte, et de Jean Marie Delphin, âgé de cinquante-deux ans, forgeron domicilié à Mussy-sous-Dun, voisin de la défunte  
qui, lecture faite, ont signé avec Nous, Auguste Marie Vouillon, conseiller municipal de Mussy-sous-Dun, officier de l'état civil par délégation.

Michel Delphin Vouillon





# 11 avril 1918, Benoît se remarie

Rentré à Mussy depuis septembre 1917, Benoît-Marie se remarie, le 11 avril 1918 à Châtenay, avec Marie-Benoîte Boireaud, fille de Jean-Marie Elie Boireaud et de Benoîte Marin de Châtenay. Elle est la veuve de Joanny Morin, le frère de Marie Morin, elle a donc été la belle-sœur de Benoît.

Benoît a 47 ans, il est veuf depuis presque 2 ans, et Marie-Benoîte a 29 ans, elle est veuve depuis presque 3 ans et elle a un garçon Marcel Benoît Joseph Morin qui a 6 ans au moment du remariage de sa mère. Tous deux apparaissent sur des photos de charronnage. Leur union a duré plus de 8 ans. Le couple n'a pas eu d'enfant.



# 11 avril 1918, Benoît se remarie

2  
entre  
M<sup>rs</sup> Marie  
Benoîte Marie  
1918

Le onze avril mil neuf cent dix huit à dix huit heures, par devant  
M<sup>r</sup> Jacques Sureau, Maire de Craquey, canton de La Chapelle, arrondissement  
de Cravilles (Saône-et-Loire) ont comparu publiquement en la maison commune  
Benoît Marie Michel, charbonnier, domicilié à Mussy sous Bury, où il est  
né le seize janvier mil huit cent soixante onze, veuf en premières noces de  
Marie Morin, décédée à Mussy sous Bury le trente avril mil neuf cent seize  
fils naturel des défunts Claude Marie Michel et Claudine Marie Euvroche d'une part -  
Et Benoîte Marie Boireaud, ménagère, domiciliée à Craquey où elle est née  
le trente un décembre mil huit cent quatre vingt huit, épouse de Jean Morin,  
décédé à La Chapelle le premier juin mil neuf cent quinze, fille naturelle de défunt  
Jean Marie Elie Boireaud et de Benoîte Marie, culbottière, domiciliée  
à Craquey, sa présente et consentante d'autre part.

Les futurs époux déclarent qu'il a été fait un Contrat de mariage, reçu  
M<sup>r</sup> Monnet notaire, en résidence à La Chapelle le trois avril mil neuf cent dix huit  
Aucune opposition n'ayant été faite, les contractants ont déclaré l'un après  
l'autre devant se prendre pour époux et nous avons prononcé publiquement  
au nom de la loi que Benoît Marie Michel et Benoîte Marie Boireaud sont  
unis par le mariage. — Ont été en présence de Victor Michel, notaire  
cinquante quatre ans, Prévost Jean Marie, cinquante sept ans, notaire, Antoine Prévost,  
soixante ans, culbottier et Philbert Gillet, cinquante huit ans, curé,  
sous quatre domiciles au Bourg de Craquey. Lecture faite, les époux,  
la mère de l'épouse et les témoins ont signé avec nous  
Michel Boireaud, veuve Boireaud, Chevalier,  
Chevalier, Gillet, Michel, Sureau

ANNÉE 1918  
N° 2 du Registre  
Du onze avril mil neuf cent dix huit

COMMUNE de Craquey  
ARRONDISSEMENT de Cravilles  
DÉPARTEMENT de Saône-et-Loire

**MARIAGE**

ENTRE : Monsieur Benoît Marie Michel  
Né le 16 janvier 1871 à Mussy s/Bury  
Arrondissement de Cravilles  
Département de Saône-et-Loire  
Profession : charbonnier  
Domicilié à Mussy s/Bury  
Fils de défunt Claude Marie  
et de défunt Claudine Marie Euvroche  
Veuf de Marie Morin

ET : Mad<sup>me</sup> Benoîte Marie Boireaud  
Née le 31 Décembre 1878 à Craquey  
Arrondissement de Cravilles  
Département de Saône-et-Loire  
Profession : ménagère  
Domiciliée à Craquey  
Fille de défunt Jean Marie Elie  
et de Benoîte Marie  
Veuve de Jean Morin

CONTRAT de mariage passé devant M<sup>r</sup> Monnet  
notaire à La Chapelle  
Delivré le 11 avril 1918

Timbre et Signature

LE DÉPARTEMENT DE SAÛNE-ET-LOIRE  
L'Officier de l'Etat civil,  
CRAQUEY



# 1918, charronnage à La Papillonnerie



Sur la photo de gauche à droite :

- Claude-Marie-Marcel Morin, son neveu;
- Marcel-Benoît-Joseph Morin, beau-fils de Benoît;
- Louis et Marie-Yvonne Michel, enfants de Jean-Marie;
- Benoîte-Marie Boireaud son épouse;
- Benoît-Marie;
- Antoine-Marie Martin, voisin et charron;
- Jean-Marie Michel son frère;
- Augustin-Benoît-Marie Morin son neveu.

Cette photo a été prise devant l'atelier de La Papillonnerie à Mussy.

# 1918, charronnage à La Papillonnerie



Antoine-Marie MARTIN dit « Mouton » à droite de la photo est né le 18 février 1893 à Mussy-sous-Dun.

C'est un des plus proches voisins des Michel, il est charron en 1913 et charron-forgeron en 1937 sur les recensements.

Marié le 6 avril 1920 avec Jeanne Augustine Laroche  
Son beau-père Benoît Marie Laroche a aussi été charron-forgeron à Mussy-sous-Dun et c'est le neveu de Claudine-Marie Laroche la mère de Benoît.

Antoine-Marie MARTIN est décédé le 5 juin 1976 à Mussy-sous-Dun.





# Benoîte-Marie Boireaud

Née le 31 décembre 1888 à Chatenay (71)

Fille de Jean-Marie Elie Boireaud et Benoîte Marin

Mariée le 21 février 1911 avec Joanny Morin (décédé en 1915)

Mariée le 11 avril 1918 avec Benoît-Marie Michel (décédé en 1926)

Mariée le 6 juin 1931 avec Joseph Germain Martin (décédé en 1962)

Elle a un fils de son premier mariage : Marcel Morin, né de 7 janvier 1912 à Chatenay (71)

Elle est décédée le 3 mai 1961 à Belmont-de-la-Loire (42)



# Marcel Benoît Joseph Morin

Né le 7 janvier 1912 lieu-dit « La Rochelle » à Châtenay (71)  
Fils de Joanny Morin (décédé en 1915) et Benoîte-Marie Boireaud



Son père est décédé en 1915. Au remariage de sa mère en 1918 il vient habiter à Mussy-sous-Dun la maison de La Papillonnerie avec sa mère et Benoît-Marie Michel.

Il a été le neveu de Benoît-Marie (marié avec sa tante Marie Morin) puis son beau-fils après le remariage de sa mère.



Il s'est marié en 1949 à Belmont-de-la-Loire avec Marie-Félicie Troncy.  
Trois enfants sont nés de cette union.

Marcel Morin est décédé le 24 juin 1990 à Belmont-de-la-Loire (42)



# 1921

1	1	1	Michel	Benoit-Marie	1874	Mussy	-w-	chef ménage	prop. expl.	patron
		2	Michel	Benoite-Marie	1888	Chatenay	-w-	sa femme	"	"
		3	Morin	Marcel Benoit	1912	Chatenay	-w-	son beau-fils	"	"
2	2	4	Michel	Jean-Marie	1874	Mussy	-w-	chef ménage	prop. expl.	patron
		5	Michel	Marie	1887	-w-	-w-	sa femme	"	"
		6	Michel	Louis	1911	-w-	-w-	son fils	"	"
3	3	7	Martin	Claude-Marie	1860	-w-	-w-	chef ménage	prop. expl.	patron
		8	Martin	Sophie	1868	St Germain La mont.	-w-	sa femme	"	"
		9	Martin	Antoine-Marie	1893	Mussy	-w-	son fils	charron forgeron	patron
		10	Martin	Augustine	1899	Anglure	-w-	sa bru	"	"

Claudine-Marie est décédée depuis 1917.

Benoît est marié avec Benoîte-Marie Boireaud, son beau-fils Marcel habite avec eux, il a 9 ans.

Jean-Marie est marié avec Marie Aulas. Son fils Louis est indiqué mais pas Marie-Yvonne, 13 ans, leur fille ainée.

Le voisin Claude-Marie Martin et sa femme habite avec leur fils, Antoine-Marie, qui est charron forgeron et s'est marié l'année précédente avec Augustine Laroche, cousine de Benoît-Marie.

# 1921, le retour du corps de Joanny



Le plus jeune frère de Benoît-Marie, Joanny est mort dans les premiers jours à la guerre en août 1914 à Gerbeviller (54), trois semaines à peine après sa mobilisation au 299<sup>e</sup> régiment d'infanterie. Il a sans doute été enterré dans une tombe collective sur le champs de bataille.

La nouvelle officielle de sa mort ne parviendra à la famille qu'après la guerre.

En 1918 l'instituteur Nesly note :

*« A la liste des morts pour la France et des prisonniers de guerre , il convient d'ajouter les hommes probablement morts n'ayant pas donné de leur nouvelles depuis très longtemps : Joanny MICHEL disparu le 30 août 1914 à Gerbeviller »*





# 1921, le retour du corps de Joanny

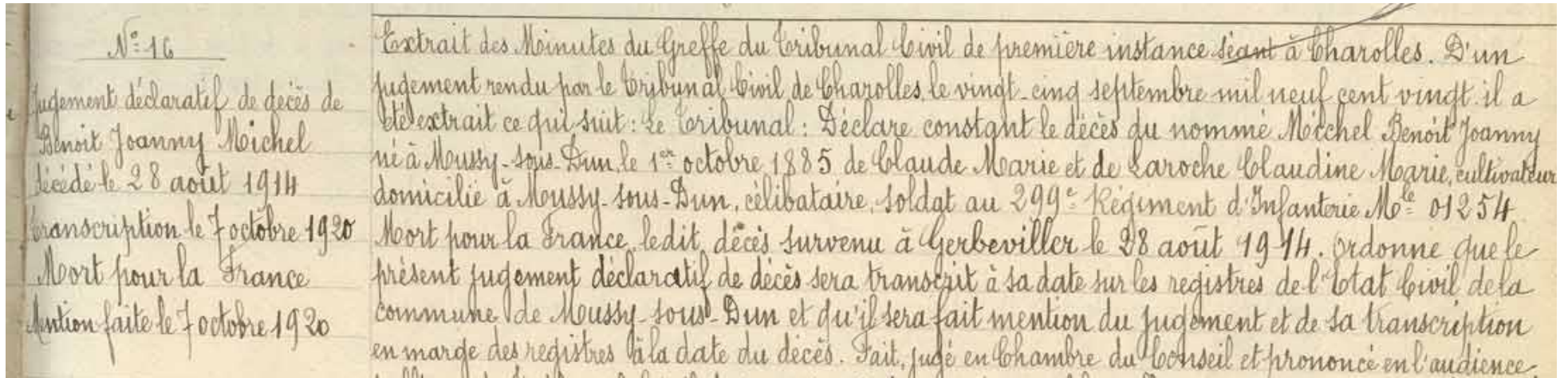

Pour mettre fin aux exhumations sauvages des soldats par leur famille, la loi du 31 juillet 1920 prévoit le « transfert aux frais de l'Etat des restes des militaires, marins et victimes civiles décédés pendant la guerre ». L'Etat fournit les cercueils d'un modèle réglementaire et assure le transport.

C'est en 1920 que l'annonce officielle du décès de Benoît-Joanny parvient à la famille. L'état civil est mis à jour avec le jugement du tribunal de Charolles du 7 octobre 1920.

Benoît-Marie va organiser le retour du corps de son frère au cimetière de Mussy. On ignore s'il s'est rendu à Gerbeviller, seul ou avec son frère Jean-Claude pour assister à l'exhumation ou si la famille a fait appel à un prestataire, comme il en existait à l'époque.

# 1921, le retour du corps de Joanny

OFL MACON BRIENNELECHATEAU 39 112 5-0 18= 1 N°.....

TRAIN SPÉCIAL NO CBI DU 11 JANVIER A DESTINATION GARE REGIONALE DIJONPERRIGNY

COMPREND 2 VAGONS DESTINATION VOTRE DEPARTEMENT CES 2 VAGONS QUI

ARRIVERONT GARE CHAGNY LE 12 JANVIER A 14 H 53 CONTIENNENT 50 CERCUEILS

DESTINATION COMMUNES - AUTUN AUX BRANGES CHALONSSURSAONE LACHAPELLESOUSDUN

MUSSYSOUSDUN PALINGES PRESSYSURDONIN RANCY ROMANECHETHORNIS RULLY STAUBINENCHAI

Le cercueil de Benoît-Joanny arrive en gare de Mussy par train spécial le 12 janvier 1922 en provenance de la gare régulatrice de Brienne-le-Château via Dijon et Chagny.

27	Marcigny	Jendard	193° R. J.
28	Montcenis	Gagnion Francis	Sol 299° R. J.
29	Mussy sous-Dun	Michel Benoit Joanny	Sol 56° R. J.
	Palinges	Dubueil Paul	168° R. J.

Benoît-Joanny est le seul mussiat de ce convoi.

Marcigny	M <sup>r</sup> Jendard Rue des Communes
Lee Crensat	M <sup>r</sup> Gagnion Rue des Dalles à Montcenis
Chauffailles	M <sup>r</sup> Michel Benoit à Mussy sous-Dun
Palinges	M <sup>r</sup> Dubueil Rue St-Étienne à Palinges

Benoît-Marie Michel est indiqué comme demandeur sur les documents officiels



# 1921, le retour du corps de Joanny

Benoît-Marie va organiser la sépulture au cimetière de Mussy-sous-Dun dans une concession située à côté de celle du soldat australien décédé à Mussy en 1916.

Il fait réaliser une pierre tombale par le même sculpteur que celui de la tombe de son épouse Marie Morin.

Il est également à l'origine des démarches pour obtenir le diplôme du soldat et hommage de la nation, pour son frère.

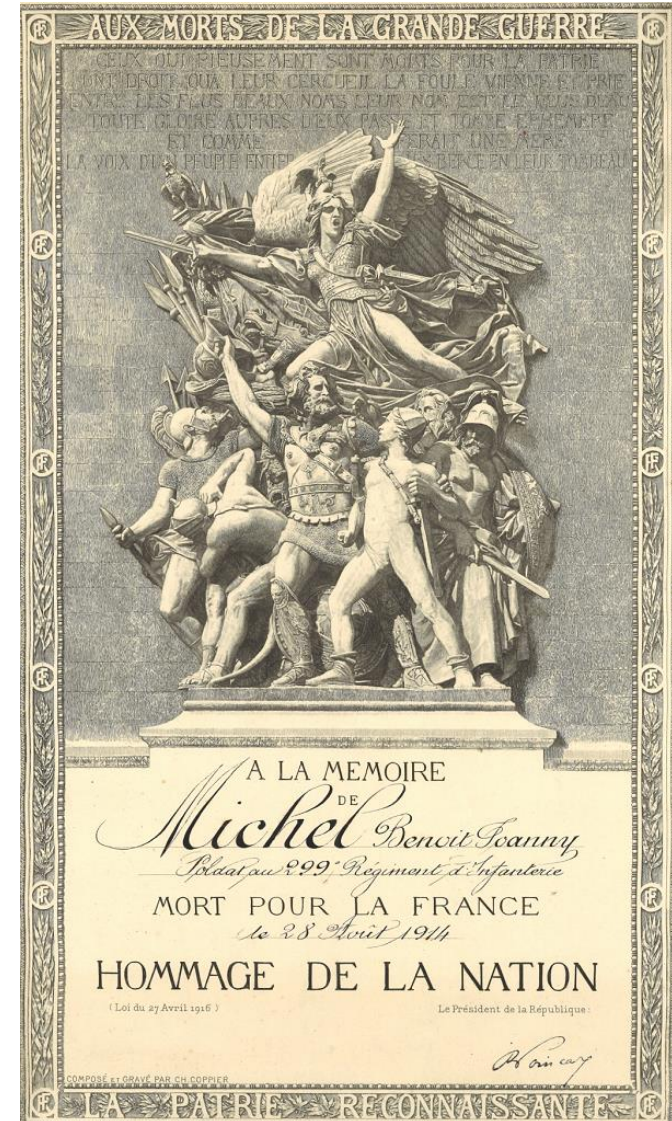
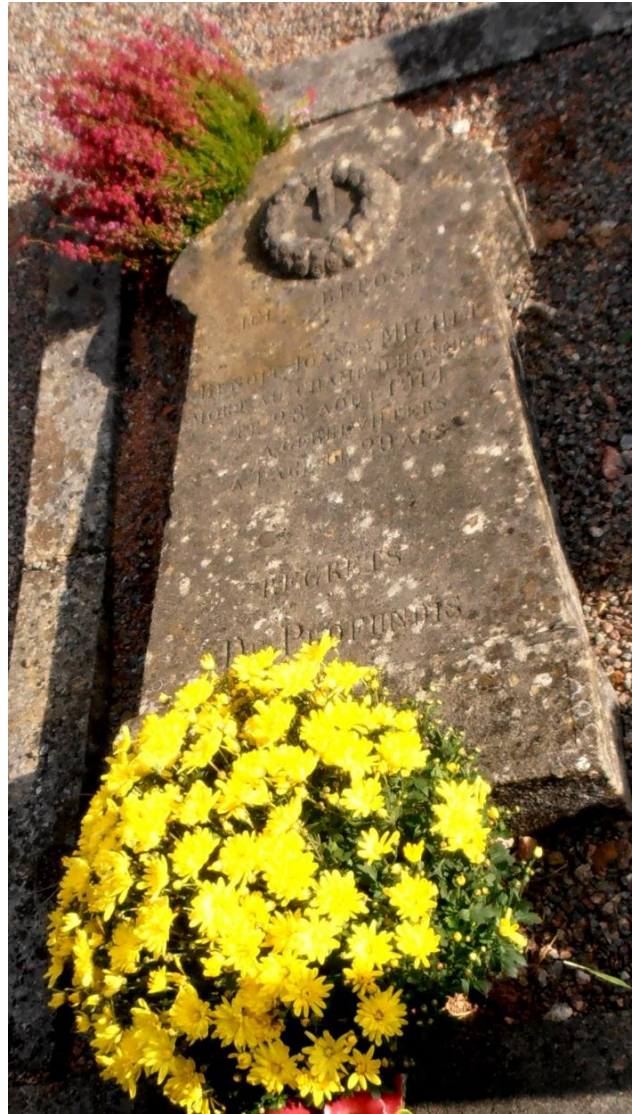

# Benoît Michel et Marie Boireaud vers 1920-1926



Benoît et Marie photographiés par Maurice Démurger  
vers 1920-1926

Collection Bernard Démurger



# 1926

19	21	49	Michel	Benoît	1871	"	chef	cultivateur	patron
		49	Michel	Benoîte-Marie	1888	Chatonay	femme	"	"
		50	Maurin	Marcel	1912	Chatonay	beau-fils	"	"
	22	51	Michel	Jean Marie	1874	Mussy	chef	cultivateur	patron
		52	Michel	Marie	1887	"	femme	"	"
		53	Michel	Louis François	1911	Mussy	fils	cultivateur	Michel
		54	Lauréant	Gilbert	1884	St Lizaigne	chef	électricien	Désirand

Au recensement de mars 1926, la maison de La Papillonerie est toujours partagée entre les familles de Benoît-Marie et de Jean-Marie.

Benoît-Marie est indiqué comme cultivateur et plus comme charron, sans doute malade, il meurt en septembre de cette année-là.

On se sait pas si Antoine-Marie Martin dit « Mouton » a repris l'activité de charron de Benoît et s'il exerce encore sa profession dans l'atelier de la maison de La Papillonerie.

# Décès de Benoît le 26 septembre 1926

Le 26 septembre 1926 c'est son frère Jean-Marie, qui déclare à la mairie de Mussy-sous-Dun le décès de Benoît-Marie, survenu à 14 heures le même jour.

- N° 6 -  
Michel Benoit Marie.  
26 septembre 1926

ACTES DE L'ÉTAT CIVIL  
PAPIER SPÉCIAL  
4<sup>e</sup> SÉRIE  
10

DEUXIÈME FEUILLET

Le vingt six septembre mil neuf cent vingt-six, quatorze heures  
est décédé en son domicile, lieudit "la Papillonnerie", Benoît Marie  
Michel, né à Mussy-sous-Dun le seize janvier mil huit cent  
soixante-onze, cultivateur, fils des défunts Claude Marie Michel  
et Claudine Marie Saroche l'époux de Benoîte Marie Boireaud

Dressé le vingt six septembre mil neuf cent vingt-six, à quinze heures  
sur la déclaration de Jean Marie Michel, cinquante un ans, cultivateur,  
domicilié à Mussy-sous-Dun, frère du défunt

qui lecture faite, a signé avec Nous, Jean Marie Desmurget, Maire  
de Mussy-sous-Dun  
Michel  
Desmurget

26  
2 Francs  
MUSSEY-SOUS-DUN



# Décès de Benoît le 26 septembre 1926

47<sup>e</sup> ANNÉE — N° 23 365 X. B. C. — SAMEDI 2 OCTOBRE 1926

# LA CROIX

Toutes les conditions humaines sont bonnes, telles qu'il plaît à Dieu de les ordonner, et il n'y a dans toutes qu'une manière de bien vivre : c'est de combattre pour Dieu, en nous et autour de nous...  
Vie chrétienne, vie heureuse.

LOUIS VEUILLOT.

FRANCE et Étranger: 10 et 12 c. 5 mm 18 c. »  
COLONIES 14 » 45 c. » 22 c. » 21 c. »  
CROIX et Étranger: 10 et 12 c. 5 mm 18 c. »  
PÉLERIN 14 » 55 c. 50 » 1668

Quotidien : VINGT-CINQ CENTIMES

REDACTION - ADMINISTRATION  
5, rue Bayard, Paris-VIII<sup>e</sup>. — Adresse télégraphique : CROIBAYAR-PARIS

Rédaction : ÉLYSÉES 77-10  
Administration : ÉLYSÉES 80-72  
Publicité : ÉLYSÉES 88-84  
ÉLYSÉES 88-88  
ÉLYSÉES 78-84

TELEPHONE  
Pour la publicité, s'adresser à la Rédaction

Le quotidien La Croix mentionne le décès de Benoît dans son édition nationale du 2 octobre 1926

On apprend qu'il était chantre de l'église de Mussy-sous-Dun (que le journal situe par erreur dans le Maine-et-Loire)

**es**

**D. N.**  
eur  
me du  
secrès.  
contre  
contre  
ne en-  
jet.  
comme  
ception  
ramme.  
Société  
par un

## L'inauguration des arcades des Champs-Élysées

Ainsi que nous l'avons annoncé, l'inauguration des arcades des Champs Élysées a eu lieu aujourd'hui vendredi.

Construites sur l'emplacement de l'ancien hôtel Dufayet, elles relient l'avenue des Champs-Élysées à la rue de Ponthieu.

## Les pièces d'or remboursées

Notre correspondant de Toulouse nous signale que la Banque de France de Toulouse connaît depuis lundi une grande animation. Les porteurs de pièces d'or et d'argent sont nombreux, mais ils ne portent que de petites sommes. Cependant, vu leur nombre, se sont de multiples billets bleus qui sortent de la caisse. C'est ainsi qu'à l'heure actuelle, le million a été atteint.

Une remarque : les porteurs de pièces d'or et d'argent sont des gens habitant la ville. Les paysans ne se sont pas encore montrés.

Bordeaux, 1<sup>er</sup> octobre. — Le remboursement

## † NOS AMIS DEFUNTS

JÉSUS, MARIE, JOSEPH  
(Indulg. 7 ans et 7 quar. applic. aux défunts.)

Le baron René Passerat de Silans, capitaine de cavalerie, chevalier de la Légion d'honneur, croix de guerre, 50 ans, à Lyon. — M. Benoît Michel, 55 ans, ancien chantre à l'église de Mussy-sous-Dun (Maine-et-Loire). — Mme Isabelle Amiraull, veuve du Dr Georges Rosé, de Poitiers, 78 ans. — Mme Veillard, de La Pacauderie (Loire), pèlerine de Lourdes en juin dernier. — Mme Adrien Burette, née Jeanne Hue, 59 ans, à Soisy-sous-Montmorency (Seine-et-Oise).

## NECROLOGIE

On nous prie d'annoncer la mort de Mademoiselle Marguerite Gautrel, décédée à Paris, le 25 septembre. L'inhumation a eu lieu à La Ferté-Bernard (Sarthe), le 28 septembre. Les présent avis tiennent lieu de faire part.

## Nouvelles religieuses

# Benoît repose au cimetière de Mussy-sous-Dun, avec sa première épouse Marie Morin



La tombe a été détruite par la  
commune dans les années 90

Photo : inventaire du patrimoine - Archives  
Départementales de Saône-et-Loire



# 1926, le partage au décès de Benoît-Marie

L'acte notarié de partage est établi par Me Louis Lorton, notaire à Chauffailles, le 11 décembre 1926. Son épouse se voit attribuer ses biens propres et les biens issus de son mariage avec Benoît.

La plupart des biens de Benoît provenant de la succession de ses parents et de son frère Joanny, ils sont partagés entre ses six frères et sœurs (Joanny et Louise sont décédés en 1914 et 1921).

Sa sœur Benoîte-Marie, épouse Morin, se voit attribuer la maison de La Papillonnerie et l'ensemble des terres, son frère Jean-Marie, le matériel agricole en plus de la soulte correspondante, tout comme ses autres frères et sœurs.

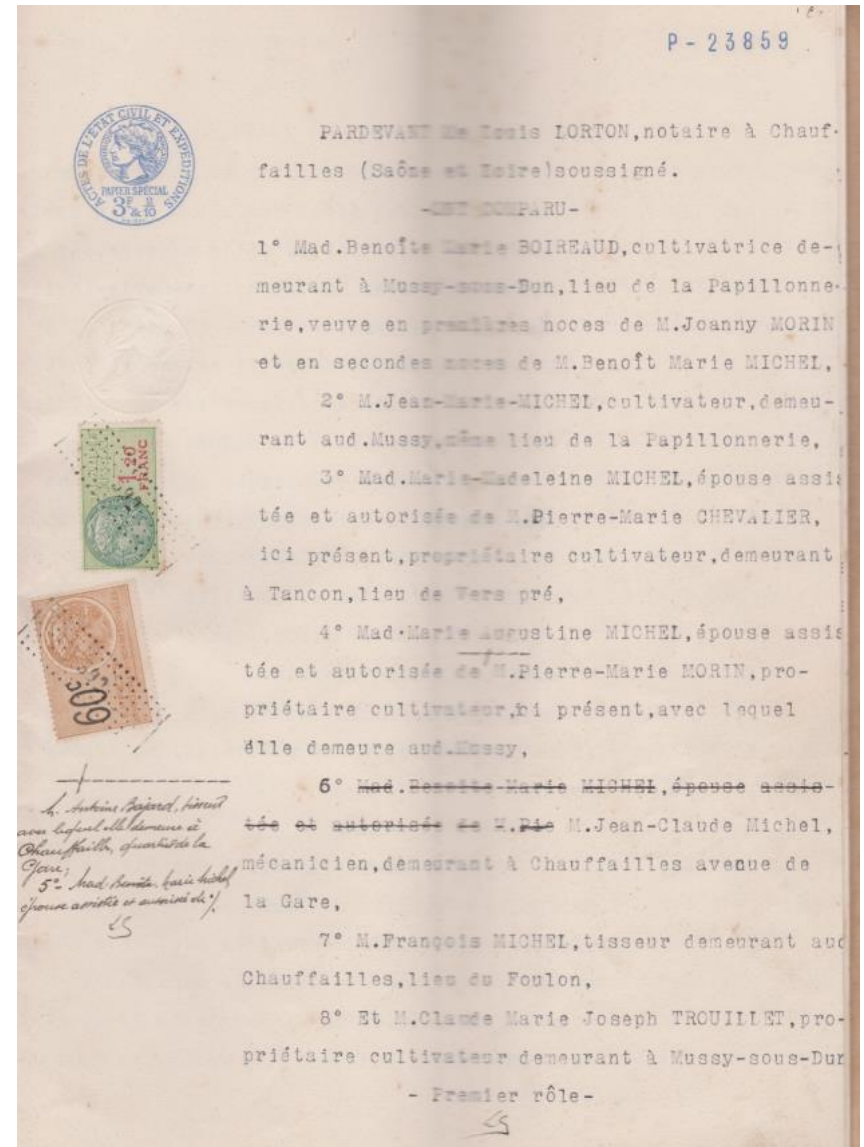

# 1931, remariage de Benoîte-Marie Boireaud

Le 6 juin 1931, Benoîte-Marie Boireaud se remarie avec Joseph-Germain Martin originaire du hameau des Murs à Mussy, il est domicilié à Belmont-de-la-Loire (42).

Va-t-elle s'installer à Belmont avec son fils Marcel ? Toujours est-il qu'en 1936 elle est toujours recensée à La Papillonnerie mais pas Marcel qui a 19 ans à cette date.

Benoîte-Marie est décédée le 3 mai 1961 à Belmont-de-la-Loire, son mari décèdera l'année suivante.

- N° 14 -  
Mariage de :  
Martin Joseph Germain  
et de  
Boireaud Benoîte Marie  
6 juin 1931.

Le six juin mil neuf cent trente-un, à sept heures devant Nous, ont comparu publiquement à la mairie commune Joseph Germain Martin, propriétaire cultivateur né à Mussy sous Dun, le premier novembre mil huit cent quatre vingt quatre, quarante six ans, domicilié à Belmont (Loire) fils de Jean Marie Martin et de Jeanne Marie Saroche, décédée, veuf en premières nocces de Marie Josephine Gonachon, décédée à Anglure-sous-Dun, le vingt cinq mai mil neuf cent vingt sept, d'une part — et Benoîte Marie Boireaud, ménagère, née à Chatenay (Saône-et-Loire) le trente un décembre mil huit cent quatre vingt huit, quarante deux ans domiciliée à Mussy sous Dun, fille de Jean Marie Elie Boireaud, décédé et de Benoîte Marin, sa veuve, ménagère, domiciliée à Saint Racho - veuve en secondes nocces de Benoît Marie Michel, décédé à Mussy-sous-Dun, le vingt six septembre mil neuf cent vingt six — d'autre part — Aucune opposition n'existant, les futurs époux déclarent qu'il a été fait entre eux un contrat de mariage, devant M<sup>e</sup> Edgard Bonvalot notaire à Chauffailles, le vingt un mai mil neuf cent trente un Joseph Germain Martin et Benoîte Marie Boireaud, ont déclaré l'un après l'autre vouloir se prendre pour époux et nous avons prononcé au nom de la Loi qu'ils sont unis par le mariage - En présence de Marius Chetail, loueur de voitures à Chauffailles et de Jean André Alier, instituteur public, à Mussy-sous-Dun —  
et Nous, Jean Marie Detmurger, Maire de Mussy-sous-Dun  
M. Martin  
M. Boireaud



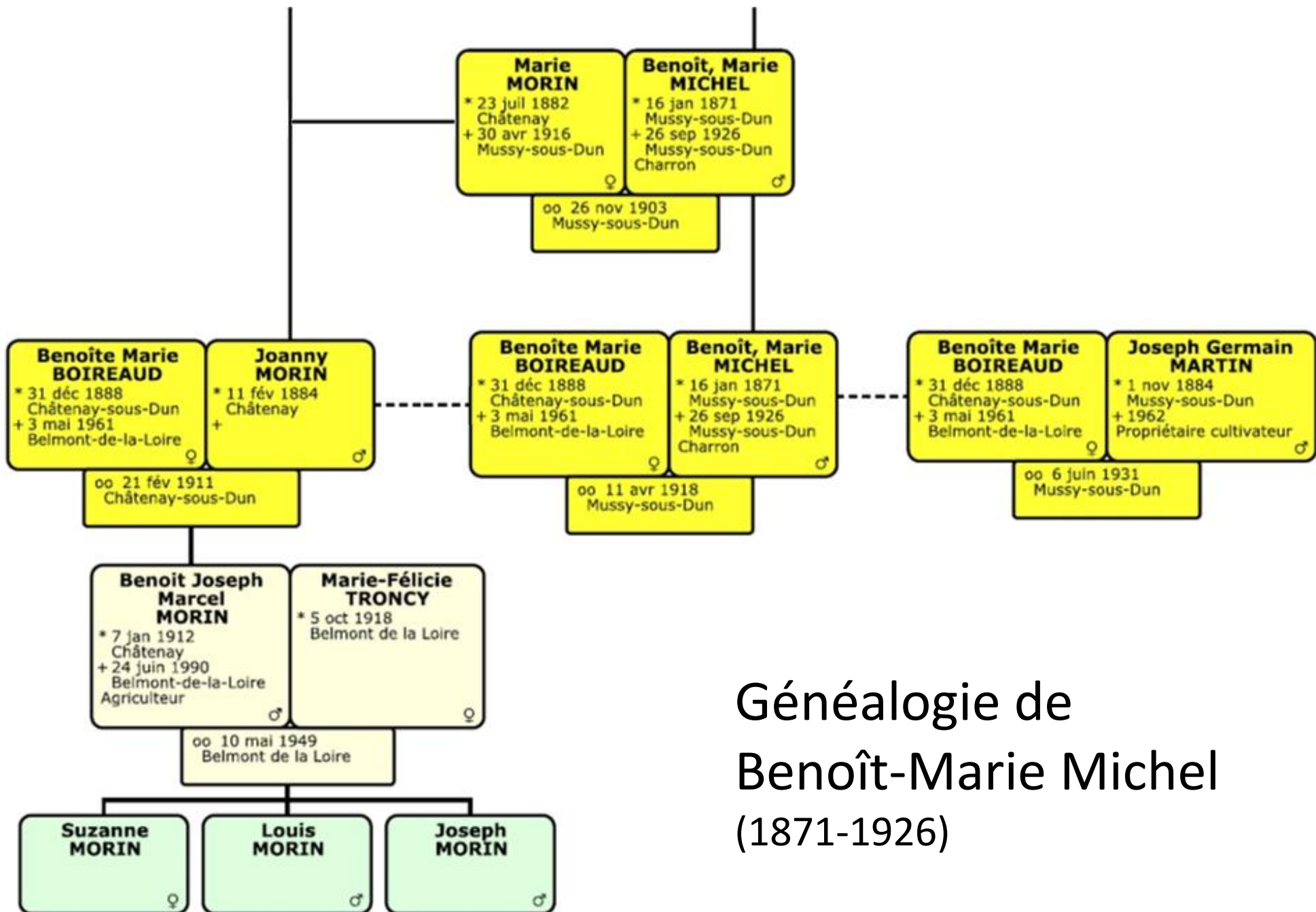

Généalogie de  
 Benoît-Marie Michel  
 (1871-1926)

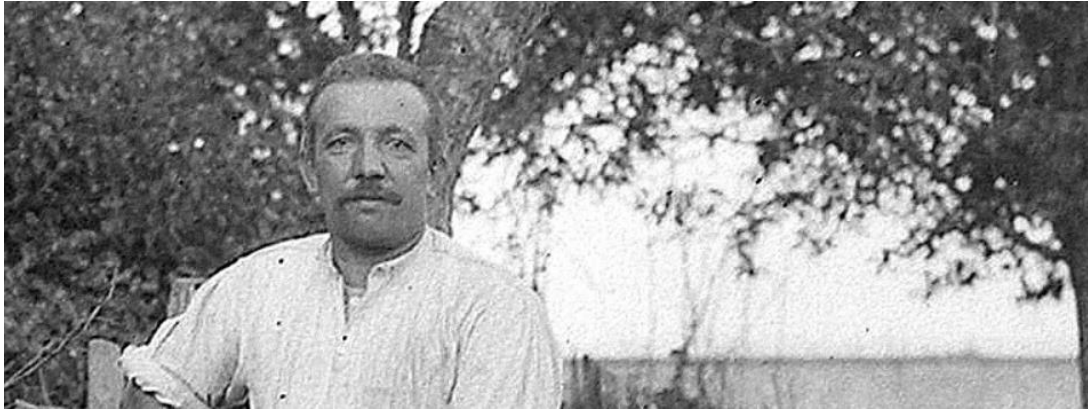

*à suivre...*