



Scènes de vie à la Papillonnerie

v5 - été 2020





Analyse de trois photographies prises à Mussy-sous-Dun au début du 20^e siècle et assez largement diffusées dans les familles Michel, Morin, Bajard



J.Claude Michel – Yvonne Buisson

Et la participation inspirante et souvent déterminante de Colette Raphel, Jean-Louis Michel, Joseph Morin, Léa Duffy

Merci à Patrick Martin du Groupe Histoire & Généalogie du Sud-Brionnais (HGSB)



Sources : Archives des familles Michel, Morin, Bajard

Archives de Saône-et-Loire www.archives71.fr

Site de généalogie Généanet : www.geneanet.org

Site d'histoire locale : www.brionnais.fr

La photo n° 3 est issue de la collection de Bernard Démurger





Photo
1



Impression sépia collée sur carton épais
Bord arrondis, liseré rouge sans relief
Aucune impression au verso
Dimension de la photo : 172mm x 118mm
Dimension de la carte : 182mm x 131mm
Estimation technique entre 1870 et 1915
(photo-carte format cabinet)

Scène de charronnage comprenant
3 personnes réalisant le cerclage d'une
roue de char
1 femme avec une bouteille et un verre
1 homme en chemise et gilet
1 homme âgé assis en arrière plan
La photo est mise en scène

La scène est prise devant un atelier (de
charron visiblement) avec porte assez
petite. On devine une fenêtre à l'étage
Le lieu a été identifié comme le Lieu-dit
« Les Terres » ou « la Papillonnerie » à
Mussy-sous-Dun
Le bâtiment est toujours existant



Photo 2



Photographie noir et blanc format carte postale

Impression type carte postale en deux parties au verso

Dimension de la photo : 138mm x 88mm

Estimation technique entre 1910-1925
(carte postale en phototypie)

Scène de charronnage et de convivialité comprenant :

3 hommes autour de roues de chars

1 femme avec une bouteille et un verre

5 enfants d'âges voisins (1 fille et 4 garçons)

La photo est mise en scène

La scène est prise dans la cour du charron visiblement

En arrière plan le viaduc de Mussy-sous-Dun permet d'identifier le lieu de la prise de vue. Il s'agit du lieu dit « les Terres » ou « la Papillonnerie »

*N° 61 Le Charronnage à Mussy sous Dun
Artisan Mr. Martin dit "mouton"*



Photo
3



Photographie noir et blanc
Impression type carte postale au verso
Dimension de la photo : 138mm x 88mm
Estimation technique entre 1910-1925
Le photographe a mentionné : « n°61
Charronnage à Mussy-sous-Dun, artisan
M.Martin dit « Mouton »

Scène de charronnage et de convivialité
comprenant
2 hommes autour de roues de chars
1 femme avec une bouteille et un verre
4 enfants d'âges voisins (1 fille et 3 garçons)
La photo a été mise en scène

La scène est prise dans la cour du charron
visiblement.
On distingue un atelier à gauche
Le lieu a été identifié : Lieu dit « Terres » ou
« la Papillonnerie) à Mussy-sous-Dun
Le bâtiment est toujours existant

Le photographe

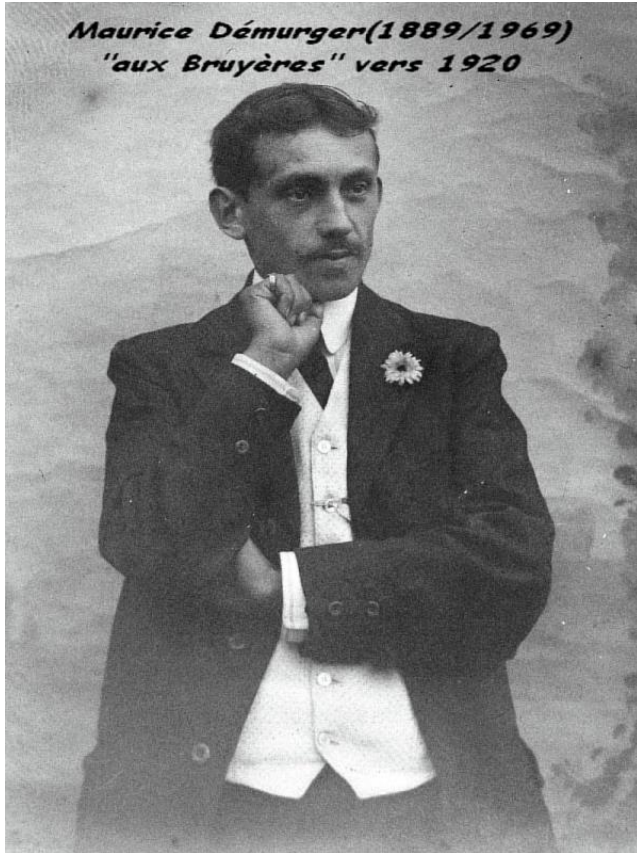

Photo collection de Bernard Démurger

On connaît avec certitude le photographe des photos 2 et 3, il s'agit de Maurice Démurger de Chassigny-sous-Dun qui a été photographe entre 1905 et 1925.

On ignore s'il est aussi l'auteur de la photo 1.

Son fils, Bernard Démurger, a restauré et annoté certaines des milliers de plaques en verre que possédait son père. Il en a présenté certaines (dont les photos 2 et 3) lors de la 8ème rencontre du groupe Histoire, Généalogie et Géographie du Sud-Brionnais le 11 juillet 2012.

https://brionnais.fr/visiophoto.php?dir=div/Chf12/Bernard_Demurger



Le lieu de prise de vue

<https://goo.gl/maps/bEyJM9aoWtT9D5WQ6>

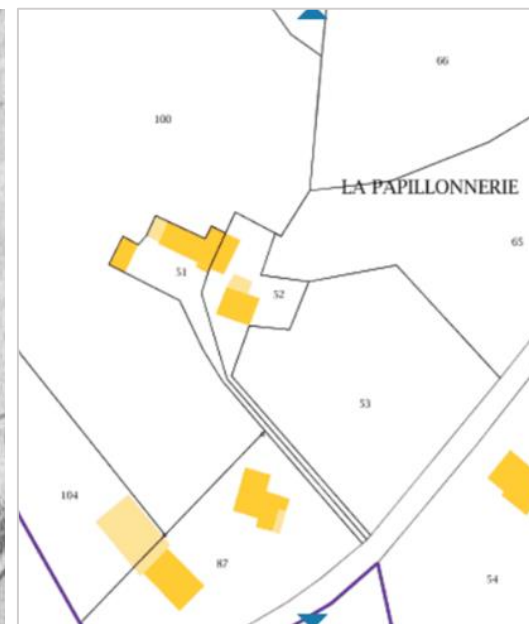
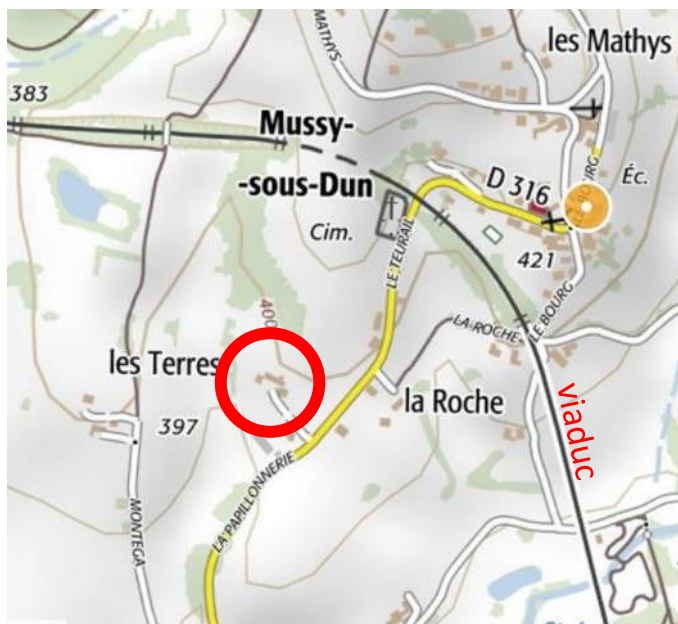

Source IGN (www.geoportail.fr), photo aérienne 1967 (IGN) et Cadastre actuel (www.cadastre.gouv.fr)

Les 3 photographies ont été prises à Mussy-sous-Dun au lieu dit « La Papillonnerie » également appelé « Les Terres » ou sur les recensements « les Bajards ».

Depuis la fin du 19^e siècle et jusqu'au milieu du 20^e siècle, selon les recensements et les actes d'état civil, Claude-Marie Michel et sa famille habitaient ici, puis deux de ses fils Benoît-Marie et Jean-Marie avec leurs familles à partir du début du siècle. Il persiste aujourd'hui deux habitations distinctes.



Les photos 1 et 2 ont été prises au même endroit : l'étude de l'appareillage du mur de l'atelier en témoigne.

Les photos 2 et 3 ont été prises le même jour (même habillement des personnages) et donc vraisemblablement du même endroit.

Ces trois photos ont donc été prises au même endroit, mais la photo 1 à une période sans doute antérieure.



Les angles de prise de vue



Vue actuelle (la porte de l'atelier a été agrandie récemment)

Bâtiment des photos 1 et 3

Vue sur le viaduc

Les personnes photographiées

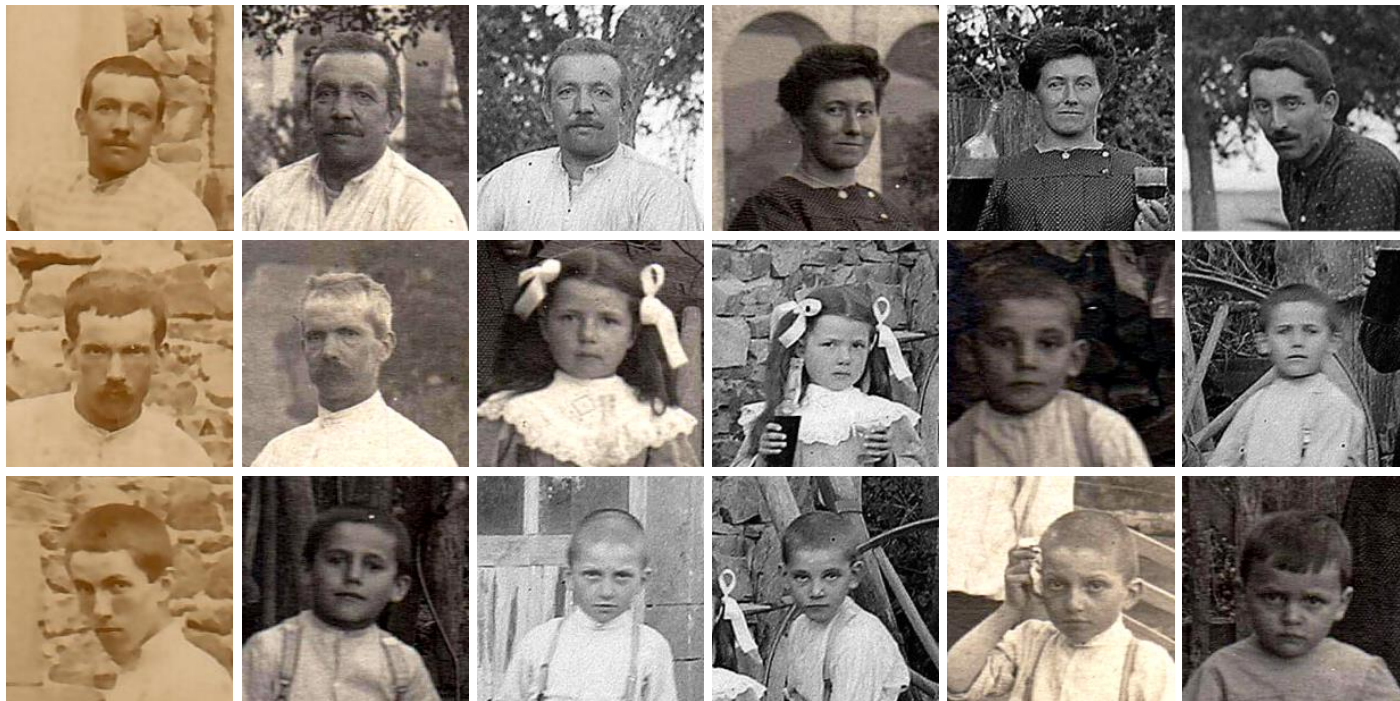



Benoît-Marie MICHEL

Né le 16 janvier 1871 à Mussy-sous-Dun

Fils de Claude-Marie Michel et de Claudine-Marie Laroche

Ainé de 9 enfants

Profession : Charron forgeron (attesté pour la première fois en 1892)

Marié le 26 novembre 1903 avec Marie Morin (décédée le 30 avril 1916)

Marié le 11 avril 1918 avec Benoîte-Marie Boireaud (veuve de Joanny Morin décédé en 1915)

Taille 1m59

Sans enfant

Décédé le 26 septembre 1926 à Mussy-sous-Dun.



Photo témoin :
Mariage de Benoît-
Marie avec Marie
Morin en nov.1903
et signalement sur
sa fiche matricule.



SIGNALEMENT.			
Cheveux	<i>et</i>	, sourcils	<i>bruns</i>
yeux	<i>bruns</i>	, front	<i>bossé</i>
nez	<i>petit</i>	, bouche	<i>petite</i>
menton	<i>ronde</i>	, visage	<i>ronde</i>
Taille :	1 m. <i>59</i> cent.	Taille rectifiée :	1 m. _____ cent.
MARQUES PARTICULIÈRES :			



Benoît-Joanny MICHEL

Né le 1 octobre 1885 à Mussy-sous-Dun

Fils cadet de Claude-Marie Michel et de

Claudine-Marie Laroche

Profession : Cultivateur

Taille : 1m71

Sans enfant

Mort pour la France le 28 août 1914 à Gerbéviller (54)

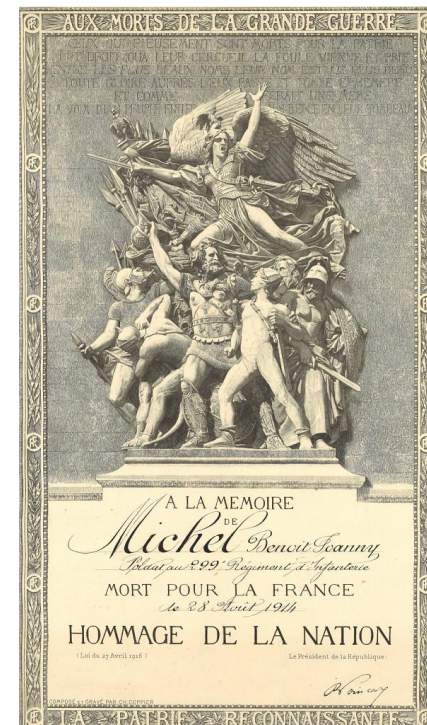
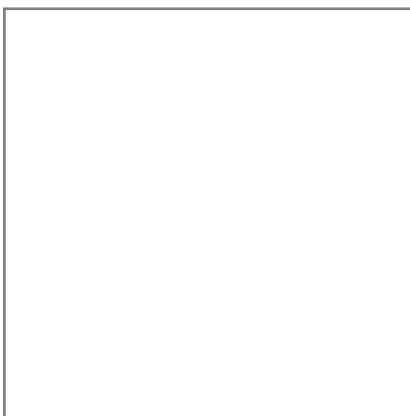
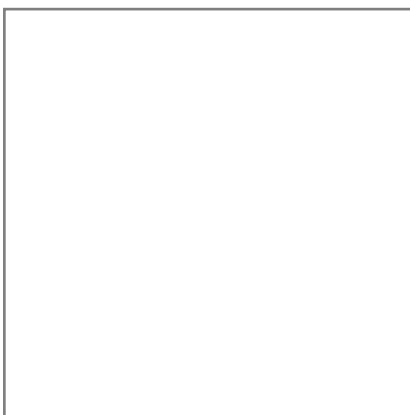

Photo témoin :
Conscrit entre
1906 et 1908 et
signalement sur
sa fiche matricule



SIGNALEMENT.	
Cheveux	<i>et</i> , sourcils <i>châtains</i>
yeux	<i>gris</i> , front <i>couvert</i>
nez	<i>moyen</i> , bouche <i>petite</i>
menton	<i>ronde</i> , visage <i>ovale</i>
Taille : 1 m. <i>71</i> cent. Taille rectifiée : 1 m. cent.	
MARQUES PARTICULIÈRES :	
<i>écaille à la joue droite</i>	

Jean-Marie MICHEL

Né le 8 octobre 1874 à Mussy-sous-Dun

Fils de Claude-Marie Michel et de Claudine-Marie Laroche
(Frère de Benoît-Marie et de Benoît-Joanny notamment)

Profession : Cultivateur

Taille : 1m64

Deux enfants : Marie-Yvonne (née en 1908) et Louis (né en 1911), tous deux sur la photo 2

Décédé en 1937

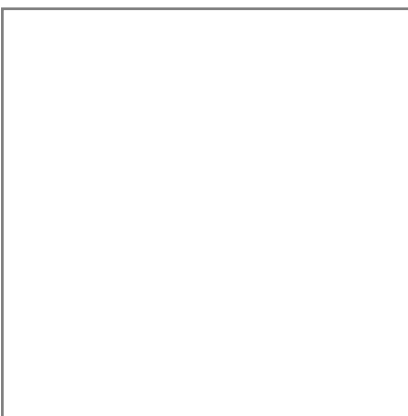

Photo témoin prise vers 1935 dans la maison des « Terres » et signalement sur sa fiche matricule



SIGNALEMENT.	
Cheveux <u>et</u>	sourcils <u>noirs</u>
yeux <u>châtains</u>	front <u>ordinaire</u>
nez <u>petit</u>	bouche <u>moyenne</u>
menton <u>roulé</u>	visage <u>ovale</u>
Taille : 1 m. <u>64</u> cent.	Taille rectifiée : 1 m. _____ cent.
MARQUES PARTICULIÈRES :	

Louis François Augustin MICHEL

Né le 5 juillet 1911

Fils de Jean-Marie Michel et Jeanne-Marie Montvener (décédée en octobre 1913)

Sa sœur aînée Marie-Yvonne (1908) est à ses cotés sur la photo 2.
Ils sont cousins germains de Augustin et Claude Marie Marcel Morin.

Ils habitent la maison des « Terres » avec leur famille.



Les deux enfants sont habillés pratiquement de la même façon sur la photo 2



Marie-Yvonne MICHEL

Née le 14 janvier 1908

Fille de Jean-Marie Michel et Jeanne-Marie Montvener (décédée en octobre 1913)

Son frère cadet Louis (1911) est à ses cotés sur la photo 2.

Ils sont cousins germains de Augustin et Claude Marie Marcel Morin.

Ils habitent la maison des « Terres » avec leur famille.

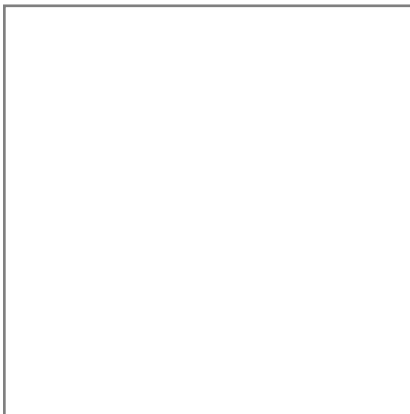

Benoîte-Marie BOIREAUD

Née le 31 décembre 1888 à Chatenay (71)

Fille de Jean-Marie Elie Boireaud et Benoîte Marin

Mariée le 21 février 1911 avec Joanny Morin (décédé en 1915)

Mariée le 11 avril 1918 avec Benoît-Marie Michel (décédé en 1926)

Mariée le 6 juin 1931 avec Joseph Germain Martin (décédé en 1962)

Elle a un fils de son premier mariage : Marcel Morin, né de 7 janvier 1912 à Chatenay (71) également sur les photos 2 et 3

Décédée le 3 mai 1961 à Belmont-de-la-Loire (42)

Photo témoin :
au mariage de son fils Marcel en 1949

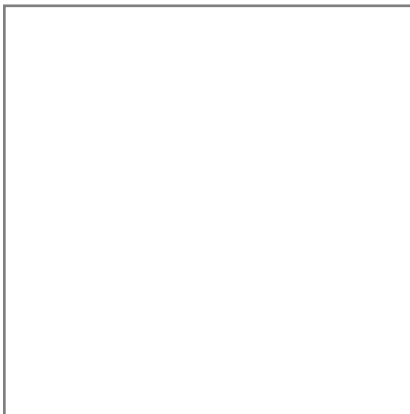

Marcel Benoît Joseph MORIN

Né le 7 janvier 1912 – La Rochelle à Châtenay (71)

Fils de Joanny Morin (décédé en 1915) et Benoîte-Marie Boireaud

Son père est décédé en 1915, au remariage de sa mère en 1918 il vient habiter à Mussy-sous-Dun la maison des « Terres » avec sa mère et Benoît-Marie Michel.

Il a été le neveu de Benoît-Marie (marié avec Marie Morin) puis son beau-fils après le remariage de sa mère.

Augustin et Marcel sont ses cousins germains

Décédé le 24 juin 1990 à Belmont-de-la-Loire (42)

Photo témoin :

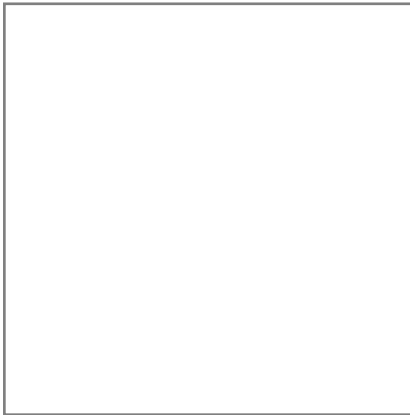

Augustin Benoît Marie MORIN

Né le 27 septembre 1909 - les Murgers à Mussy-sous-Dun
Fils de Pierre-Marie Joseph Morin et Benoîte-Marie Michel

C'est le neveu de Benoît-Marie et de Jean-Marie Michel et le frère de Claude Marie Marcel Morin. C'est un cousin germain de Marcel Benoît Joseph Morin.

Décédé le 11 avril 1927 à l'âge de 17 ans

Photo témoin : La famille
Morin vers 1921, Augustin
est à droite

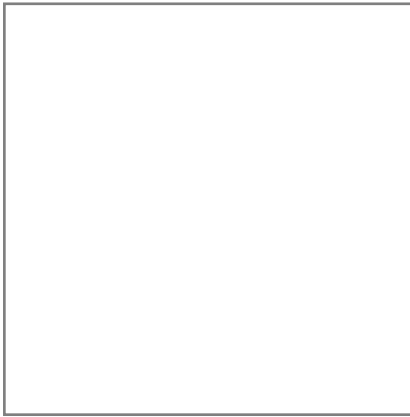

Claude Marie Marcel MORIN

Né le 17 octobre 1911 – Les Murgers à Mussy-sous-Dun
Fils de Pierre-Marie Joseph Morin et Benoîte-Marie Michel

C'est le neveu de Benoît-Marie et de Jean-Marie Michel et le frère de Augustin Benoît Marie Morin. C'est un cousin germain de Marcel Benoît Joseph Morin.

Décédé le 11 octobre 1996

Photo témoin : La famille Morin vers 1921, Marcel Morin est au centre

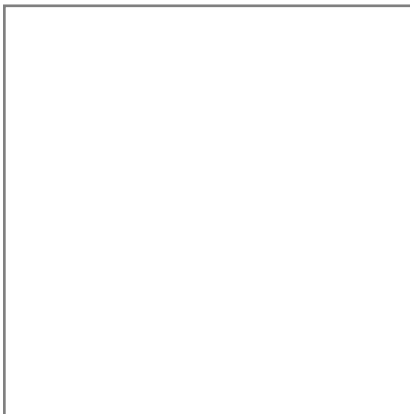

Antoine-Marie MARTIN

dit « Mouton »

Né le 18 février 1893 – Les Bajards à Mussy-sous-Dun

Fils de Claude-Marie Martin et Sophie Antoinette Copier

Profession : charron (1913), charron-forgeron (1937)

Marié le 6 avril 1920 avec Jeanne Augustine Laroche

Son beau-père Benoît Marie Laroche a aussi été charron-forgeron à Mussy-sous-Dun et c'est le neveu de Claudine-Marie Laroche la mère de Benoît-Marie et de Jean-Marie Michel.

Décédé 5 juin 1976 à Mussy-sous-Dun

Comme charron, il va sans doute prendre la suite de Benoît-Marie Michel dont c'est le plus proche voisin.

Le photographe le mentionne en légende des photos 2 et 3.

Signalement sur sa fiche matricule :

SIGNALEMENT.	
Cheveux <i>châtains</i>	Yeux <i>châtains</i>
Front <i>moyen</i>	Nez <i>rectiligne</i>
Visage <i>ovale</i>	Renseignements physiologiques complémentaires : <i>bouche petite. menton à fossette.</i>
Taille : 1 mètre <i>64</i>	centimètres.
Taille rectifiée : 1 mètre	centimètres.
Marques particulières :	

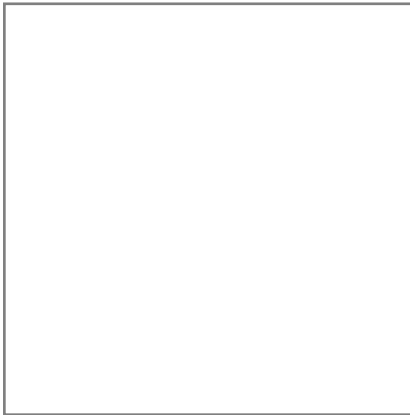



Benoît-Marie LAROCHE

Né le 14 mai 1863 – Le Poizat à Mussy-sous-Dun (devenu ensuite Anglure-sous-Dun en 1869)

Fils de Jean-Marie Laroche et Marie-Claudine Trouillet

Profession : Charron – forgeron attesté au Poizat à Anglure en 1891
après 1921 il est indiqué comme propriétaire exploitant et rentier.

Marié le 9 novembre 1889 avec Benoîte Joséphine Delaye, née le 8 novembre 1866 à Mussy-sous-Dun.

C'est le neveu de Claudine-Marie Laroche épouse Michel.

Benoît-Marie Michel a-t-il appris son métier chez son cousin Benoît Laroche puis a-t-il laissé son activité à Antoine-Marie Martin, gendre de Benoît ?

Décédé le 2 septembre 1941
à Anglure-sous-Dun

Signalement sur sa fiche matricule :

SIGNALEMENT.	
Cheveux	<i>bruns</i> , sourcils <i>châtains</i>
yeux	<i>gris bleu</i> , front <i>haut</i>
nez	<i>gros</i> , bouche <i>petite</i>
menton	<i>ronde</i> , visage <i>ovale</i>
Taille : 1 m. <i>68</i> cent. Taille rectifiée : 1 m. _____ cent.	
MARQUES PARTICULIÈRES :	



Jean-Marie LAROCHE

Né le 16 mai 1828 – Le Poizat à Mussy-sous-Dun

Décédé après 1911 car il figure sur le recensement de 1911 au Poizat

Profession : Cultivateur, propriétaire.

Sa mère est Antoinette Marie Michel, née le 26 février 1804

(Fille de Guillaume Michel et Benoîte Augagneur)

C'est son grand-père, Jean Marie Michel qui signe l'acte de naissance car il est maire de Mussy-sous-Dun en 1828.

C'est le frère de Claudine-Marie Laroche, ils ont 20 ans d'écart : il est le second de la famille et elle la petite dernière .

En 1869, son père Benoit Laroche, devient le premier maire d'Anglure-sous-Dun, jusqu'alors hameau de Mussy-Sous-Dun.

Son fils Benoît-Marie est charron-forgeron au lieu-dit Le Poizat à Anglure-sous-Dun



Benoîte Joséphine DELAYE

Née le 8 novembre 1866 - les Cruzilles à Mussy-sous-Dun
Profession : Ouvrière en soie

Mariée le 9 novembre 1889 à Anglure-sous-Dun avec Benoît Claude Laroche (Charron, forgeron)

Elle habitait au Poizat à Anglure-sous-Dun et n'a jamais habité dans la maison où cette photo a été prise à Mussy-sous-Dun. Elle est pourtant sur la photo 1 dans la posture de la maitresse de maison.

Son mari Benoît Laroche a-t-il participé à la construction de l'atelier de charron ?

Photo prise à la même époque
(ou le même jour ?) :
Avec son mari et son beau-père



La date des photographies



Entre 1902 et 1903 ?



- Benoît-Marie est charron depuis 1896 ;
- Maurice Démurger a été photographe entre 1905 et 1925 ; mais on ne sait pas s'il a réalisé cette photo ;
- Benoît Marie se marie avec Marie Morin en novembre 1903 (elle ne figure pas sur cette photo) ;
- Claude-Marie Michel (père de Benoît-Marie) meurt en avril 1902 à 68 ans ;
- Benoîte-Marie, Benoît-Marie, Jean-Marie et Benoît-Joanny habitent cette maison en 1901, 1906, 1911 (recensements).

Selon les hypothèses et si on date cette photo de juin 1903 par exemple, voilà l'âge des protagonistes supposés :

Nom	Prénom	Age au 1 juin 1903
MICHEL	Benoît-Marie	32,4
MICHEL	Benoît-Joanny	17,7
MICHEL	Jean-Marie	28,7
LAROCHE	Jean-Marie	75,1
LAROCHE	Benoît-Marie	40,1
DELAYE épouse LAROCHE	Benoîte-Joséphine	36,6

Entre avril 1918 et sept.1919 ?



- Benoît-Marie Michel et Benoîte-Marie Boireaud se marient le 11 avril 1918 ;
- La photo 2 peut avoir été diffusée à l'occasion de ce mariage (mais après l'armistice ?) ;
- Maurice Démurger a été photographe entre 1905 et 1925 il a réalisé ces deux photos ;
- Antoine Martin a été démobilisé (et s'est retiré à Mussy-sous-Dun) en janvier 1919 ;
- Jean-Marie est veuf (1913), il se remarie en décembre 1919 ;
- Le plus jeune des enfants présents est né en janvier 1912 ;
- La photo est prise au printemps ou en été (végétation).

Selon les hypothèses et si on date cette photo d'avril 1919 par exemple, voilà l'âge des protagonistes supposés :

Nom	Prénom	Age au 11 avril 1919	Situation
MICHEL	Benoît-Marie	48,3	Marié(e)
MICHEL	Jean-Marie	44,5	Veuf
BOIREAUD	Benoîte Marie	30,3	Marié(e)
MARTIN	Antoine-Marie	26,2	Célib.
MICHEL	Marie-Yvonne	11,2	
MORIN	Augustin Benoît-Marie	9,5	
MORIN	Claude Marie Marcel	7,5	
MICHEL	Louis François Augustin	7,4	
MORIN	Marcel Benoît Joseph	7,3	

Annexes

Les recensements

Source : Recensement de la population, commune de Mussy-sous-Dun - Archives départementales de Saône-et-Loire

1901

3	3	10	Michel	Claude-Marie	68ans	id	chef de ménage	Propriétaire cultivateur	patron
		11	Lacroche femme Michel	Claudine Marie	54ans	id	sa femme	ménagère	"
		12	Michel	Benoit-Marie	30ans	id	leur fils aîné	charron forgeron	patron
		13	Michel	Jean-Marie	26ans	id	leur fils	cultivateur	M. Michel cf. Marie son père
		14	Michel	Benoite-Marie	19ans	id	leur fille	bisecteur en son	M. Nicolas à Chauffailles
		15	Michel	François	17ans	id	leur fils	bisecteur en son	M. Dumolard
		16	Michel	Benoit-Jean	15ans	id	id	cultivateur	son père
		17	Michel	Augustine Lhuise	10ans	id	leur fille	"	"
		18	Michel	Françoise- Marie	70ans	id	soeur du chef de ménage	"	"
		19	Michel	Etiennette	62ans	id	id	"	"
		20	Martin	Claude-Marie	40ans	id	chef de ménage	Propriétaire cultivateur	patron

Benoît est charron et Jean-Marie cultivateur
Les 8 autres enfants vivent encore à la maison des Terres (La papillonnerie)
Deux sœurs de Claude-Marie habitent aussi ici : Françoise et Etiennette.

Leur plus proche voisin est Claude-Marie Martin mais son fils Antoine n'est pas encore charron.

1906

1	1	1	Lacroche femme Michel	Claudine Marie	1886	id	id	chef de ménage	ménagère	patronne
		2	Michel	Jean-Marie	1874	id	id	son fils	cultivateur	sa mère
		3	Mouconour	Jeanne-Marie	1881	id	id	sa sœur	couturière	patronne
		4	Michel	Benoit-Jean	1885	id	id	son fils	cultivateur	sa mère
		5	Michel	Augustine M. ^{me}	1890	id	id	sa fille	"	"
		6	Michel	Jean-Claude	1879	id	id	son fils	mécanicien ajusteur	Billard à Chauffailles
		7	Michel	François	1883	id	id	son fils	cultivateur	sa mère
		8	Michel	Benoit-Marie	1874	id	id	chef de ménage	charron- forgeron	patron
		9	Morin	Marie	1882	Chatenay	id	sa femme	ménagère	"
		10	Michel	Françoise	1830	Mussy-sous-Dun	id	chef de ménage	"	patronne
		11	Martin	Claude-Marie	1869	id	id	chef de ménage	cultivateur	patron

Claude-Marie est décédé
Benoît est charron et marié
Jean-Marie cultivateur et marié.
Françoise, leur tante, habite aussi ici.

Leur plus proche voisin est Claude-Marie Martin mais son fils Antoine n'est pas encore charron.

1911

1	1	1	Michel	Benoit M ^e	1871	Mussy	-w	chef ménage	charron	patron
		2	Morin	Marie	1888	Chatenay	w	sa femme	..	"
2	2	3	Michel	Jean-Marie	1874	Mussy	F	chef ménage	cultivateur	patron
		4	Monvencour	Jeanne M ^e	1881	-w	-id	sa femme	"	"
		5	Michel	M ^e Yvonne	1908	-id	-w	sa fille	"	"
	3	6	Saroché ^{vve} Michel	Claudine	1848	-id	-w	chef ménage	"	patron
		7	Martin	Claude M ^e	1861	-w	-w	-w	cultivateur	patron

Benoît est charron et marié à Marie Morin.
Jean-Marie est marié avec Jeanne-Marie Monvencour, leur fille Yvonne est indiquée mais pas encore leur fils Louis (né en juillet 1911).

1921

1	1	1	Michel	Benoit-Marie	1871	Mussy	-w	chef ménage prop. exp.	patron
		2	Michel	Benoit-Marie	1888	Chatenay	-w	sa femme	"
		3	Morin	Marcel Louis	1912	Chatenay	-w	son beau-fils	"
2	2	4	Michel	Jean-Marie	1874	Mussy	-w	chef ménage prop. exp.	patron
		5	Michel	Marie	1887	-w	-w	sa femme	"
		6	Michel	Louis	1911	-w	-w	son fils	"
3	3	7	Martin	Claude-Marie	1860	-w	-w	chef ménage prop. exp.	patron
		8	Martin	Sophie	1868	Mussy	-w	sa femme	"
		9	Martin	Antoine-Marie	1893	Mussy	-w	son fils	charron forgeron patron
		10	Martin	Augustine	1899	Anglure	-w	sa bru	"

Claudine-Marie est décédée.
Benoît est marié avec Benoîte-Marie (Boireaud) son beau-fils Marcel est indiqué.
Jean-Marie est marié avec Marie Aulas. Son fils Louis est indiqué mais pas Yvonne.

Le voisin Claude Marie Martin a un fils, Antoine-Marie qui est charron-forgeron.

1926

13	21	49	Michel	Benoît	1871	..	chef	cultivateur	patron
		49	Michel	Benoit-Marie	1888	Chatenay	femme	"	"
		50	Morin	Marcel	1912	Chatenay	beau-fils	"	"
	22	51	Michel	Jean-Marie	1874	Mussy	chef	cultivateur	patron
		52	Michel	Marie	1887	"	femme	"	"
		53	Michel	Louis-François	1911	Mussy	fils	cultivateur	Michel
		54	Lauréault	Albert	1884	St-Lizaigne	chef	électricien	Desizaud

Benoît est indiqué comme cultivateur et plus comme charron, il meurt en septembre de cette année là.
La fille de Jean-Marie, Marie-Yvonne, n'apparaît pas (elle a 18 ans)



à suivre ...